

**“PENGARUH MANAJEMEN MODAL KERJA TERHADAP
PROFITABILITAS PADA PERUSAHAAN YANG TERDAFTAR DI
JAKARTA ISLAMIC INDEX (JII) TAHUN 2010-2014”**

SKRIPSI

Diajukan untuk memenuhi Tugas dan Melengkapi Syarat
guna Memperoleh Gelar Sarjana Strata Satu (S1)
Dalam Ilmu Ekonomi Syariah



Oleh

Nur Hidayah

2013 111 075

**PROGRAM STUDI EKONOMI SYARIAH
JURUSAN SYARIAH DAN EKONOMI ISLAM
SEKOLAH TINGGI AGAMA ISLAM NEGERI
(STAIN) PEKALONGAN**

2016

ASAL BUKU INI :	Penulis
PENERBIT/HARGA :	-
TGL. PENERIMAAN :	Mei 2017
NO. KLASIFIKASI :	SK EKOS 17.066 HID-p
NO. INDUK :	1713 066

PERNYATAAN

Yang bertanda tangan di bawah ini :

Nama : Nur Hidayah

NIM : 2013111075

Jurusan : Syariah dan Ekonomi Islam

Prodi : Ekonomi Syariah

Angkatan : 2011

Menyatakan bahwa skripsi yang berjudul “**PENGARUH MANAJEMEN MODAL KERJA TERHADAP PROFITABILITAS PADA PERUSAHAAN YANG TERDAFTAR DI JAKARTA ISLAMIC INDEX (JII) TAHUN 2010-2014**” adalah benar-benar karya penulis sendiri, kecuali dalam bentuk kutipan yang telah penulis tuliskan sumbernya.

Demikian pernyataan ini dibuat dengan sebenar-benarnya. Apabila dikemudian hari terbukti skripsi ini ternyata hasil plagiat maka penulis bersedia memperoleh sanksi akademik dengan dicabut gelarnya.

Pekalongan, Februari 2016

Yang menyatakan



NUR HIDAYAH
NIM.2013111075

H.Saif Askari, SH.MH

Banyurip Ageng

No.714 Rt 02/05

Pekalongan

NOTA PEMBIMBING

Lamp : 3 (tiga) eksemplar

Hal : Naskah Skripsi

An. Sdri.**Nur Hidayah**

Kepada Yth.

Ketua STAIN Pekalongan

c/q. Ketua Jurusan

Syariah dan Ekonomi Islam

di

Pekalongan

Assalammu'alaikum wr. Wb.

Setelah diadakan penelitian dan mengadakan perbaikan seperlunya, maka bersama ini kami kirimkan naskah skripsi saudara :

Nama : Nur Hidayah

Nim : 2013111075

Prodi : Ekonomi Syariah

Judul : "Pengaruh Manajemen Modal Kerja Terhadap Profitabilitas Pada Perusahaan Yang Terdaftar Di Jakarta Islamic Index (JII) Tahun 2010-2014"

Dengan ini kami mohon agar naskah skripsi saudara tersebut dapat segera dimunaqasahkan.

Demikian harap menjadi perhatian dan terima kasih.

Wassalammu'alaikum wr.wb.

Pekalongan, Februari 2016

Pembimbing



H.Saif Askari, SH.MH

NIP.195807061990011002



**KEMENTERIAN AGAMA
SEKOLAH TINGGI AGAMA ISLAM NEGERI
(STAIN) PEKALONGAN**

Jln. Kusuma bangsa No. 09 Telp (0285) 412575 - Fax. 423418
Website : syariah.stain-pekalongan.ac.id, Email : syariah@stain-pekalongan.ac.id

PENGESAHAN

Ketua Sekolah Tinggi Agama Islam Negeri (STAIN) Pekalongan
mengesahkan Skripsi Saudari :

Nama : Nur Hidayah

NIM : 2013 111 075

Judul Skripsi : **“PENGARUH MANAJEMEN MODAL KERJA TERHADAP
PROFITABILITAS PADA PERUSAHAAN YANG TERDAFTAR DI
JAKARTA ISLAMIC INDEX (JII) PADA TAHUN 2010-2014”**

Yang telah diujikan pada hari dan dinyatakan lulus serta diterima sebagai salah satu syarat guna memperoleh gelar sarjana strata satu (S1) dalam Ekonomi Islam.

Dewan Penguji,

Penguji I

A.M. Muh. Hafidz Ma'sum, M.Ag
NIP. 197806162003121003

Penguji II

Kuat Ismanto, M.Ag
NIP. 197910302006041018

**Pekalongan,
Ketua**



Dr. Ads Dedi Rohayana, M. Ag
NIP. 197101151998031005

PEDOMAN TRANSLITERASI

Pedoman transliterasi yang digunakan dalam penulisan buku ini adalah hasil Putusan Bersama Menteri Agama Republik Indonesia No. 158 tahun 1987. Transliterasi tersebut digunakan untuk menulis kata-kata Arab yang dipandang belum diserap ke dalam bahasa Indonesia. Kata-kata Arab yang sudah diserap ke dalam bahasa Indonesia sebagaimana terlihat dalam Kamus Linguistik atau Kamus Besar Bahasa Indonesia (KBBI). Secara garis besar pedoman transliterasi itu adalah sebagai berikut.

1. Konsonan

Fonem-fonem konsonan bahasa Arab yang dalam system tulisan Arab dilambangkan dengan huruf. Dalam transliterasi itu sebagian dilambangkan dengan huruf, sebagian dilambangkan dengan tanda, dan sebagian lagi dilambangkan dengan huruf dan tanda sekaligus.

Di bawah ini daftar huruf Arab dan transliterasi dengan huruf latin.

Huruf Arab	Nama	Huruf Latin	Keterangan
ا	Alif	tidak dilambangkan	tidak dilambangkan
ب	Ba	b	be
ت	Ta	t	te
ث	Sa	s	es (dengan titik di atas)
ج	jim	j	je
ح	ha	ḥ	ha (dengan titik di bawah)
خ	kha	kh	ka dan ha
د	dal	d	de
ذ	zal	z	zet (dengan titik di atas)
ر	ra	r	er
ز	zai	z	zet
س	sin	s	es
ش	syin	sy	es dan ye
ص	sad	ṣ	es (dengan titik di bawah)
ض	dad	ḍ	de (dengan titik di bawah)
ط	ta	ṭ	te (dengan titik di bawah)
ظ	za	ẓ	zet (dengan titik di bawah)

ع	'ain	'	koma terbalik (di atas)
غ	gain	g	ge
ف	fa	f	ef
ق	qaf	q	qi
ك	kaf	k	ka
ل	lam	l	el
م	mim	m	em
ن	nun	n	en
و	wau	w	we
ه	ha	h	ha
ء	hamzah	`	apostrof
ي	ya	y	ye

2. Vokal

Vokal tunggal	Vokal rangkap	Vokal panjang
أ = a		أ = ā
إ = i	أِي = ai	إِي = ī
أ = u	أُو = au	أُو = ū

3. Ta Marbutah

Ta marbutah hidup dilambangkan dengan /t/

Contoh :

مرأة جميلة ditulis *mar'atun jamīlah*

Ta marbutah mati dilambangkan dengan /h/

Contoh :

فاطمة ditulis *fātimah*

4. *Syaddad* (*tasydid*, geminasi)

Tanda geminasi dilambangkan dengan huruf yang sama dengan huruf yang diberi tanda *syaddad* tersebut.

Contoh:

ربنا ditulis *rabbānā*

البر ditulis *al-birr*

5. Kata sandang (artikel)

Kata sandang yang diikuti oleh “huruf syamsiyah” ditransliterasikan sesuai dengan bunyinya, yaitu bunyi /l/ diganti dengan huruf yang sama dengan huruf yang langsung mengikuti kata sandang itu.

Contoh:

الشمس ditulis *asy-syamsu*

الرجل ditulis *ar-rojulu*

السيدة ditulis *as-sayyidah*

Kata sandang yang diikuti oleh “huruf qomariyah” ditransliterasikan sesuai dengan bunyinya, yaitu bunyi /l/ diikuti terpisah dari kata yang mengikuti dan dihubungkan dengan tanda sempang.

Contoh:

القمر ditulis *al-qamar*

البدع ditulis *al-badi'*

الجلال ditulis *al-jalāl*

6. Huruf Hamzah

Hamzah yang berada di awal kata tidak ditransliterasikan. Akan tetapi, jika hamzah tersebut berada di tengah kata atau di akhir kata, huruf hamzah itu ditransliterasikan dengan apostrof / ' /.

Contoh:

أمرت ditulis *umirtu*

شيء ditulis *syai'un*

PERSEMBAHAN

Puji syukur kehadirat Allah SWT atas segala rahmat, hidayah dan karunianya kepada penulis sehingga dapat menyelesaikan skripsi ini. Shalawat serta salam bagi Rasulullah SAW, keluarga, sahabat, pengikutnya, semoga kita mendapat syafaat di hari kiamat kelak.

Sebagai tanda terimakasih yang tak terhingga, kupersembahkan skripsi ini kepada :

1. Kedua orang tua ku, bapak Nashirin dan ibu Neneng Hasanah, mereka lah yang menjadi penyemangatku.
2. Adiku, Nur Rohman yang selalu memberikan semangat.
3. M. Saifu Riza yang senantiasa menemani, mendukung serta memberi semangat.
4. Iffa yang telah memberikan dukungan.
5. Teman-teman Ekonomi Syariah Angkatan 2011, khususnya sahabat-sahabatku Dwianty Ayu H, Rimma Wijayanti, Imroatus Solekha, Tryan Puji Astuti, Nur Fitriana, Ahmad Mustafid, Toni, Indra, Luluk, Zubair, Muttik serta Ekos B yang tak bisa ku sebutkan satu-satu.
6. Semua pihak yang telah membantu dalam penyelesaian skripsi ini.

MOTTO

يَا أَيُّهَا الَّذِينَ آمَنُوا اصْبِرُوا وَصَابِرُوا وَرَابِطُوا وَاتَّقُوا اللَّهَ لَعَلَّكُمْ تُفْلِحُونَ ﴿٢٠٠﴾

“Hai orang-orang yang beriman, bersabarlah kamu dan kuatkanlah kesabaranmu dan tetaplah bersiap-siaga (di perbatasan negerimu) dan bertakwalah kepada Allah supaya kamu beruntung.” (QS. Ali ‘Imron, 3:200)

“Ketika kita sudah berada dijalur menuju Allah maka berlailah, jika itu sulit bagimu maka berlari kecillah, jika kamu lelah berjalanlah, dan jika itupun tak bisa merangkaklah, namun jangan pernah berbalik arah atau berhenti.”

(Imam Syafi’i)

“Pekerjaan hebat tidak dilakukan dengan kekuatan, tapi dengan ketekunan dan kegigihan.”

(Samuel Jhonson)

ABSTRAK

Nur Hidayah. 2013111075. PENGARUH MANAJEMEN MODAL KERJA TERHADAP PROFITABILITAS PADA PERUSAHAAN YANG TERDAFTAR DI JAKARTA ISLAMIC INDEX (JII) PERIODE 2010-2014. Skripsi Jurusan Syariah dan Ekonomi Islam Prodi Ekonomi Syariah STAIN Pekalongan.

Kata Kunci : Modal kerja, Perputaran kas, Perputaran Piutang, Perputaran Persediaan, Profitabilitas, ROI

Masalah modal kerja adalah masalah yang tiada akhir, selama perusahaan masih beroperasi, modal sangat dibutuhkan untuk melakukan pembiayaan kegiatan perusahaan. Adanya modal kerja yang cukup untuk memungkinkan suatu perusahaan untuk melaksanakan aktivitasnya tidak mengalami kesulitan dan hambatan yang mungkin akan timbul. Adanya modal kerja yang berlebihan menunjukkan adanya dana yang tidak produktif dan hal ini memberikan kerugian karena dana yang tersedia tidak digunakan untuk kegiatan perusahaan. Sebaliknya, kekurangan modal kerja merupakan sebab utama kegagalan perusahaan dalam menjalankan perusahaannya.

Penelitian ini bertujuan untuk mengetahui dan menguji pengaruh perputaran kas, perputaran piutang dan perputaran persediaan terhadap profitabilitas pada perusahaan yang terdaftar di Jakarta Islamic Index (JII) baik secara parsial maupun secara simultan. Sampel yang digunakan berjumlah 12 perusahaan dengan menggunakan teknik purposive sampling dengan pengamatan selama 5 tahun yaitu dari 2010-2014. Alat analisis yang digunakan dalam penelitian ini adalah analisis regresi linear berganda.

Berdasarkan hasil penelitian dapat disimpulkan bahwa secara parsial dari ketiga variabel independen yang memiliki pengaruh signifikan terhadap variabel dependen (profitabilitas) adalah variabel perputaran kas dengan nilai signifikansi 0.043. Sedangkan variabel perputaran piutang dengan nilai signifikansi 0.715 dan perputaran persediaan dengan nilai signifikansi 0.240 tidak berpengaruh terhadap profitabilitas karena nilai signifikansi lebih besar dari 5%. Dari uji F diketahui bahwa secara simultan ketiga variabel independen yaitu perputaran kas, perputaran piutang dan perputaran persediaan tidak berpengaruh terhadap profitabilitas, dengan nilai F_{hitung} sebesar 2.027 dengan nilai signifikansi sebesar 0.121. Hasil uji koefisien determinasi dengan menggunakan Adjusted R sebesar 0.105 atau 10.5% hal ini menunjukkan bahwa variabel perputaran kas, perputaran piutang dan perputaran persediaan dapat menjelaskan variabel profitabilitas sebesar 10.5% sedangkan sisanya 89.5% dipengaruhi oleh faktor-faktor lain yang tidak dimasukkan kedalam model.

KATA PENGANTAR

Assalamu'alaikum. Wr.Wb.

Puji Syukur Kehadirat Allah SWT yang telah melimpahkan rahmat, hidayah serta innayah-Nya kepada penulis sehingga mampu menyelesaikan skripsi dengan judul **“PENGARUH MANAJEMEN MODAL KERJA TERHADAP PROFITABILITAS PADA PERUSAHAAN YANG TERDAFTAR DI JAKARTA ISLAMIC INDEX (JII) TAHUN 2010-2014”** Sholawat dan Salam senantiasa penulis curahkan kepada junjungan kita Nabi Muhammad SAW yang kita nantikan syafaatnya di *Yaumul Qiayamah*.

Dengan selesainya penulisan skripsi ini, Penulis menyadari bahwa skripsi ini masih jauh dari sempurna karena begitu banyak keterbatasan yang penulis miliki. Dengan segala kerendahan hati, penulis ingin mengucapkan banyak terimakasih kepada:

1. Bapak DR. Ade Dedi Rohayana, M.Ag, selaku ketua STAIN Pekalongan.
2. Bapak Drs. A.Tubagus Surur, M.Ag selaku Ketua Jurusan Syariah STAIN Pekalongan.
3. Bapak Agus Fakhрина, M.S.I selaku Sekretaris Jurusan Syariah STAIN Pekalongan sekaligus sebagai wali dosen.
4. Ibu Dr. Hj. Susminingsih, M.Ag selaku ketua Prodi Ekonomi Syariah STAIN Pekalongan, yang senantiasa berusaha meningkatkan mutu alumni STAIN Pekalongan.
5. Bapak H.Saif Askari, SH.MH selaku Dosen Pembimbing yang telah bersedia meluangkan waktu, tenaga dan pikiran untuk memberikan bimbingan dan pengarahan dalam penyusunan skripsi ini.
6. Segenap Dosen Program Studi Ekonomi Syariah STAIN Pekalongan yang telah memberikan berbagai ilmunya kepada penulis.

7. Orang tuaku Bapak Nashirin dan Ibu Neneng Hasanah yang senantiasa memberikan doa dan dukungannya. Semoga Allah selalu melindungi dan memberikan keberkahan kepada mereka.
8. Untuk adiku Nur Rohman yang selalu memberikan semangat dan dukungan.
9. Untuk teman-teman Ekonomi Syariah Angkatan 2011.
10. Semua pihak yang telah membantu penulisan skripsi ini.

Semoga amal kebaikan beliau-beliau yang telah membantu penulis dalam menyusun skripsi ini diterima oleh Allah S.W.T dan mendapat imbalan yang setimpal. Amin.

Akhirnya do'a yang dapat penulis panjatkan, semoga skripsi ini dapat bermanfaat khususnya bagi penulis sendiri dan pembaca pada umumnya.

Wassalamu'alaikum Wr.Wb.

Pekalongan, Februari 2016

Penulis



NUR HIDAYAH
NIM.2013111075

DAFTAR ISI

HALAMAN JUDUL	i
HALAMAN PENYATAAN	ii
HALAMAN NOTA PEMBIMBING	iii
HALAMAN PENGESAHAN	iv
HALAMAN PEDOMAN TRANSLITERASI	v
HALAMAN PERSEMBAHAN	viii
HALAMAN MOTTO	ix
ABSTRAK	x
KATA PENGANTAR	xi
DAFTAR ISI	xiii
DAFTAR TABEL	xv
DAFTAR GAMBAR	xvi
BAB I PENDAHULUAN	1
A. Latar Belakang.....	1
B. Rumusan Masalah.....	3
C. Manfaat Penelitian.....	4
D. Kegunaan Penelitian.....	5
E. Sistematika Pembahasan.....	6
BAB II LANDASAN TEORI	9
A. Kerangka Teori.....	9
1. Modal Kerja.....	9
2. Kas.....	15
3. Piutang.....	18
4. Persediaan.....	21
5. Rasio Profitabilitas.....	24
B. Tinjauan Pustaka.....	28
C. Kerangka Berpikir.....	40
D. Hipotesis.....	42

BAB III	METODE PENELITIAN.....	44
	A. Jenis dan Pendekatan Penelitian.....	44
	B. Setting Penelitian.....	43
	C. Variabel Penelitian dan Definisi Operasional Variabel.....	44
	D. Populasi, Sample dan Teknik Pengumpulan Data.....	47
	E. Instrumen dan Teknik Pengumpulan Data penelitian.....	48
	F. Tehnik Pengolahan dan Analisis Data	49
BAB IV	ANALISIS DAN PEMBAHASAN	58
	A. Sekilas Gambaran Umum Objek Penelitian.....	58
	B. Analisis Data Penelitian.....	72
	1. Analisi Statistik Deskriptif.....	77
	2. Uji Asumsi Klasik.....	79
	3. Analisis Regresi.....	87
	4. Pengujian Hipotesis	89
	5. Hasil Uji Koefisien Determinasi R^2	93
	C. Pembahasan Hasil Penelitian	94
BAB V	PENUTUP.....	98
	A. Kesimpulan	97
	B. Saran	98

DAFTAR PUSTAKA

LAMPIRAN



DAFTAR TABEL

Tabel 2.1	Penelitian Terdahulu.....	31
Tabel 2.2	Definisi Operasional Variabel	46
Tabel 3.1	Daftar Sampel Perusahaan	48
Tabel 4.1	Tabel Statistik Deskriptif.....	72
Tabel 4.2	Tabel Kolmogorov Smirnov	77
Tabel 4.3	Hasil Perhitungan VIF	78
Tabel 4.4	Tabel Uji Durbin Watson.....	79
Tabel 4.5	Tabel Uji Glejser	81
Tabel 4.6	Tabel Uji Regresi Linear Berganda.....	82
Tabel 4.7	Hasil Uji F.....	85
Tabel 4.8	Koefisien Determinasi	86

DAFTAR GAMBAR

Gambar 1.1 Kerangka berpikir	42
Gambar 4.1 Gambar Grafik Histogram	75
Gambar 4.2 Gambar Scatterplot	76
Gambar 4.3 Hasil Uji Durbin Watson	80

BAB I

PENDAHULUAN



A. Latar Belakang Masalah

Masalah modal kerja adalah masalah yang tiada akhir, selama perusahaan masih beroperasi, modal sangat dibutuhkan untuk melakukan pembiayaan kegiatan perusahaan. Adanya modal kerja yang cukup untuk memungkinkan suatu perusahaan untuk melaksanakan aktivitasnya tidak mengalami kesulitan dan hambatan yang mungkin akan timbul. Adanya modal kerja yang berlebihan menunjukkan adanya dana yang tidak produktif dan hal ini memberikan kerugian karena dana yang tersedia tidak digunakan untuk kegiatan perusahaan. Sebaliknya, kekurangan modal kerja merupakan sebab utama kegagalan perusahaan dalam menjalankan perusahaannya.¹

Manajemen modal kerja adalah kegiatan yang mencakup semua fungsi manajemen atas aktiva lancar dan kewajiban jangka pendek perusahaan.² Dalam pengelolaannya modal kerja perlu memperhatikan tiga elemen utama modal kerja, yaitu kas, piutang dan persediaan.³

¹Julkarnain, "Pengaruh Modal Kerja, Perputaran Kas, Perputaran Piutang Terhadap Profitabilitas Pada Perusahaan Industri Barang Konsumsi Yang Terdaftar di BEI tahun 2008-2011" (*Skripsi fak.ekonomi Univ Maritim Raja Ali Haji Tanjung Pisang*) hlm33

²menurut Ersa dan Apriweni,2010 dalam skripsi Rahma Aulia mengatakan bahwa "Manajemen modal kerja adalah kegiatan yang mencakup semua fungsi manajemen atas aktiva lancar dan kewajiban jangka pendek perusahaan"

³Rahma Aulia, "Analisis Pengaruh Manajemen Modal Kerja Terhadap Profitabilitas Perusahaan" (*Skripsi Fakultas Ekonomi Universitas Diponegoro Semarang, 2011*) hal 3

Kas adalah salah satu unsur modal kerja yang paling tinggi tingkat likuiditasnya. Semakin besar jumlah kas yang dimiliki oleh perusahaan maka semakin tinggi pula tingkat likuiditasnya. Namun bukan berarti perusahaan harus mempertahankan jumlah persediaan kas yang sangat besar, karena semakin besar kas akan mengakibatkan banyak uang yang menganggur sehingga akan memperkecil profitabilitas.

Piutang, perusahaan juga harus melakukan manajemen terhadap piutang usaha. Manajemen harus dapat membuat kebijakan-kebijakan mengenai penagihan piutang. Kebijakan-kebijakan tersebut dapat membantu perusahaan dalam menagih piutangnya tepat pada waktunya. Manajer harus menganalisa mengenai apakah terjadi masalah dalam penagihan. Perputaran piutang akan memberikan dampak pada profitabilitas perusahaan.

Jika sebuah perusahaan membutuhkan waktu yang terlalu lama untuk mengumpulkan piutang maka akan terjadi investasi berlebihan pada piutang dan ini akan berdampak buruk bagi perusahaan karena ada kemungkinan bahwa piutang-piutang yang tertagih itu sulit untuk direalisasi. Hal itu dapat menurunkan profitabilitas.

Persediaan merupakan salah satu bagian dari modal. Seringkali persediaan merupakan bagian aset lancar yang memiliki kuantitas yang cukup besar dan membutuhkan perhatian khusus. Sebagian besar perusahaan mempertahankan tingkat persediaan pada tingkat tertentu. Hal ini terjadi karena perusahaan ingin memiliki persediaan yang cukup agar penjualan perusahaan dapat terus berjalan. Jika persediaan tidak cukup, maka dapat terjadi penurunan volume

penjualan dibawah tingkat yang dapat dicapai. Manajemen mengelola persediaan perusahaan dengan sebaik-baiknya sehingga kegiatan penjualan perusahaan dapat berjalan dengan baik.

Untuk mengukur keberhasilan perusahaan dalam upaya mewujudkan operasi perusahaan yang efektif dan efisien dalam menghasilkan laba yang diperoleh, tidak hanya dilihat dari besar kecilnya jumlah laba yang diperoleh, tetapi dapat dilihat dari profitabilitasnya. Masalah profitabilitas ini penting bagi kelangsungan hidup dan perkembangan perusahaan. Bagi pimpinan perusahaan, profitabilitas dapat digunakan sebagai tolak ukur untuk mengetahui berhasil atau tidaknya perusahaan yang dipimpinnya, sedangkan bagi penanam modal dapat digunakan sebagai tolak ukur prospek modal yang ditanamkan dalam perusahaan tersebut. Profitabilitas menunjukkan perbandingan antara laba yang diperoleh perusahaan dengan aktiva atau modal yang dipergunakannya untuk menghasilkan laba tersebut. Oleh karena itu, profitabilitas yang tinggi menunjukkan semakin efisien perusahaan dalam menjalankan operasinya yang mengindikasikan bahwa perusahaan memiliki kemampuan yang besar dalam menghasilkan laba. Pencapaian profitabilitas yang tinggi tergantung kepada kemampuan pihak manajemen perusahaan dalam merencanakan, mendapatkan, dan memanfaatkan serta mengelola dana - dana seefektif dan seefisien mungkin. Salah satu pengukuran atas kinerja perusahaan tersebut adalah dengan mengetahui tingkat pengembalian atas investasi (Return on Investment-ROI). Return on Investment (ROI) itu sendiri adalah salah satu bentuk dari rasio profitabilitas yang dimaksudkan untuk dapat

mengukur kemampuan perusahaan dengan keseluruhan dana yang ditanamkan dalam investasi yang digunakan untuk operasi perusahaan untuk menghasilkan keuntungan. Dengan demikian Return on Investment (ROI) menghubungkan keuntungan yang diperoleh dari operasi perusahaan dengan jumlah investasi yang digunakan untuk menghasilkan keuntungan operasi tersebut

Menurut Aulia ,menyatakan bahwa perputaran modal kerja berpengaruh negatif terhadap profitabilitas, perputaran kas berpengaruh positif terhadap profitabilitas. Menurut Julkarnain, menyatakan bahwa perputaran kas tidak berpengaruh terhadap profitabilitas dan perputaran piutang tidak berpengaruh terhadap profitabilitas. Sedangkan menurut Nina Sufiana dan Ni Ketut Purnawati menyatakan bahwa hasil perputaran kas tidak berpengaruh terhadap profitabilitas, sedangkan perputaran piutang dan perputaran persediaan berpengaruh secara signifikan terhadap perputaran kas.Dan menurutMohamad Tejo Suminar menyatakan bahwa perputaran persediaan tidak berpengaruh terhadap profitabilitas, perputaran piutang berpengaruh terhadap profitabilitas dan perputaran kas berpengaruh terhadap profitabilitas.

Melihat beberapa hasil penelitian terdahulu terdapat perbedaan hasil penelitian. Oleh karena itu, peneliti tertarik untuk meneliti mengenai **“PENGARUH MANAJEMEN MODAL KERJA TERHADAP PROFITABILITAS PERUSAHAAN YANG TERDAFTAR DI JAKARTA ISLAMIC INDEX (JII) TAHUN 2010-2014.**

B. Rumusan Masalah

Dari latar belakang diatas maka dibuat rumusan masalah sebagai berikut :

1. Apakah manajemen modal kerja perputaran kas berpengaruh terhadap profitabilitas perusahaan yang terdapat di Jakarta Islamic Index (JII) tahun 2010-2014?
2. Apakah manajemen modal kerja perputaran piutang berpengaruh terhadap profitabilitas perusahaan yang terdapat di Jakarta Islamic Index (JII) tahun 2010-2014?
3. Apakah manajemen modal kerja perputaran persediaan berpengaruh terhadap profitabilitas perusahaan yang terdapat di Jakarta Islamic Index (JII) tahun 2010-2014?
4. Apakah secara simultan manajemen modal kerja perputaran kas, perputaran piutang, dan perputaran persediaan berpengaruh terhadap profitabilitas perusahaan yang terdapat di Jakarta Islamic Index (JII) tahun 2010-2014?

C. Manfaat Penelitian

Sementara penelitian ini diharapkan dapat memberikan manfaat :

1. Manfaat Praktis

Bagi perusahaan yang diteliti, hasil penelitian ini diharapkan dapat memberikan masukan kepada perusahaan yang terdaftar di Jakarta Islamic Index (JII) berupa informasi mengenai hasil –hasil kajian terhadap profitabilitas selama periode penelitian yaitu dari tahun

2010-2014, dalam hal pengaruh perputaran kas , perputaran piutang dan perputaran persediaan , sehingga dapat dijadikan tolak ukur untuk terus meningkatkan profitabilitas.

2. Manfaat Teoritis

Bagi akademis , penelitian ini diharapkan menjadi sumbangan berarti untuk memperluas wacana sekaligus melengkapi referensi kepustakaan dan memeberikan dorongan kepada semua pihak terkait untuk melakukan penelitian lebih lanjut mengenai permasalahan tersebut.

D. Kegunaan Penelitian

Adapun kegunaan dalam penelitian ini adalah sebagai berikut :

1. Untuk mengetahui ada atau tidaknya pengaruh manajemen modal kerja perputaran kas terhadap profitabilitas perusahaan tahun 2010-2014.
2. Untuk mengetahui ada atau tidaknya pengaruh manajemen modal kerja perputaran piutang terhadap profitabilitas perusahaan tahun 2010-2014.
3. Untuk mengetahui ada atau tidaknya manajemen modal kerja pengaruh perputaran persediaan terhadap profitabilitas perusahaan tahun 2010-2014.
4. Untuk mengetahui ada atau tidaknya pengaruh manajemen modal kerja perputaran kas, perputaran piutang, dan perputaran persediaan

secara simultan terhadap profitabilitas perusahaan tahun 2010-2014.

E. SISTEMATIKA PEMBAHASAN

Adapun sistematika dalam penyusunan skripsi ini adalah sebagai berikut :

BAB I PENDAHULUAN

Merupakan penguraian tentang latar belakang masalah, rumusan masalah, kegunaan, manfaat penelitian, dan sistematika pembahasan.

BAB II LANDASAN TEORI

Memuat uraian teoritis yang berkaitan tentang permasalahan yang dibahas, tinjauan pustaka, kerangka berpikir, dan hipotesis.

BAB III METODE PENELITIAN

Berisi penjelasan apa saja variabel yang digunakan dalam penelitian serta definisi operasionalnya, apakah jenis dan sumber data yang digunakan, kemudian metode pengumpulan data dan metode analisis data seperti apa yang dilakukan.

BAB IV HASIL DAN PEMBAHASAN

Berisi pembahasan setelah diadakan penelitian. Hal tersebut mencakup gambaran umum objek penelitian, hasil analisis data penelitian serta pembahasan hasil penelitian.

BAB V PENUTUP

Berisi penjelasan mengenai kesimpulan dari hasil yang diperoleh setelah dilakukan penelitian serta disajikan saran yang dapat menjadi pertimbangan bagi penelitian sebelumnya.

BAB V

PENUTUP

A. Kesimpulan

Berdasarkan hasil analisa data dan pembahasan yang telah dikemukakan pada bab sebelumnya, dapat diambil beberapa kesimpulan sebagai berikut :

1. Secara parsial perputaran kas berpengaruh terhadap persediaan yang dibuktikan dengan memiliki t_{hitung} sebesar 2.073 dengan nilai signifikansi sebesar 0.043. hasil penelitian mengenai perputaran kas berpengaruh terhadap profitabilitas konsisten dengan penelitian – penelitian sebelumnya oleh Mohamad Tejo Suminar (2014). Hasil penelitian ini bertolak belakang dengan Nina Sufiana dan Ni Ketut Purnawati (2011), dan Julkarnain (2012).
2. Secara parsial perputaran piutang tidak berpengaruh terhadap profitabilitas yang dibuktikan dengan memiliki t_{hitung} sebesar -0.366 dengan nilai signifikansi sebesar 0.715. hasil penelitian mengenai perputaran piutang tidak berpengaruh terhadap profitabilitas konsisten dengan penelitian Julkarnain (2012) dan Cathelia Christiany Gunawan dan Lauw Tjun Tjun (2014). Namun hasil penelitian ini bertolak belakang dengan penelitian Nina Sufiana dan Ni Ketut Purnawati (2011), Julita (2012), Mohamad Tejo Suminar (2014) dan Mulatsih (2014).
3. Secara parsial perputaran persediaan tidak berpengaruh terhadap profitabilitas yang dibuktikan dengan memiliki t_{hitung} sebesar 1.188 dengan nilai signifikansi sebesar 0.240. hasil penelitian mengenai perputaran persediaan tidak berpengaruh terhadap profitabilitas konsisten dengan penelitian Cathelia Christiany Gunawan dan Lauw Tjun Tjun (2014) dan Mohamad Tejo Suminar (2014) namun hasil penelitian ini bertolak belakang dengan penelitian Aulia

Rahma(2009), Nina Sufiana dan Ni Ketut Purnawati (2011), dan Mulatsih (2014).

4. Dari uji F diketahui bahwa secara simultan variabel independen terdiri dari perputaran kas, perputaran piutang dan perputaran persediaan tidak berpengaruh terhadap profitabilitas dengan F_{hitung} sebesar 2.027 dengan nilai signifikansi sebesar 0.121 dimana signifikansi tersebut lebih besar dari 0.05. dengan menggunakan tabel F, didapat nilai F_{tabel} sebesar 2.77. hal tersebut menunjukkan bahwa $F_{hitung} (2.027) < F_{tabel} (2.77)$.
5. Dilihat dari hasil pengujian koefisien determinasi (R^2) dapat diketahui nilai adjusted R^2 sebesar 0.151 atau 15.1%. hal ini menunjukkan bahwa variabel perputaran kas, perputaran piutang dan perputaran persediaan dapat menjelaskan variabel profitabilitas sebesar 15.1% . sedangkan sisanya 84.9% dipengaruhi oleh faktor-faktor lain yang hhtidak dimasukan kedalam model.

B. Saran

Dengan memperhatikan dan mempertimbangkan hasil-hasil penelitian maka ada beberapa saran akan disampaikan antara lain sebagai berikut :

1. Penelitian ini masih banyak menemukan keterbatasan seperti keterbatasan sampel yang digunakan, keterbatasan pada periode waktu hyang dipakai oleh penelitian ini dan variabel-variabel yang digunakan.
2. Untuk peneliti selanjutnya untuk bisa meneliti lebih banyak lagi.
3. Untuk penelitian selanjutnya menggunakan jenis perusahaan yang berbeda.

DAFTAR PUSTAKA

Penelitian dan Jurnal:

Aulia Rahma. 2011. *Analisis Pengaruh Manajemen Modal Kerja Terhadap Profitabilitas Perusahaan*. Skripsi. Universitas Diponegoro Semarang.

CatheliaChristiantyGunawanLauwTjunTjun, *PengaruhPerputaranPersediaan (Inventory Turnover) Dan PerputaranPiutang (Receivables Turnover) Terhadap Gross Profit Margin Perusahaan: StudiEmpirisPadaIndustriKonsumsi Yang Listing Di Bursa Efek Indonesia Periode 2010-2013*,Jurnal AkuntansiISSN,Vol. 6 Nomor 2 November 2014

Julkarnain, *Pengaruh Modal Kerja, Perputaran Kas, Perputaran Piutang Terhadap Profitabilitas Pada Perusahaan Industri Barang Konsumsi Yg Terdaftar di BEI th 2008-2011*Skripsi fak.ekonomi Univ Maritim Raja Ali Haji Tanjung Pisang

L.Rizkiyanti Putri dan Lucy Sri Musmini, *Pengaruh Perputaran Kas terhadap Profitabilitas Pada PT.Tirt Mumbul Jaya Abadi Singaraja Periode 2008-2012*, jurnal Akuntansi Profesi Vol.3 No.2, Desember 2013

Mulatsih. *Analisis Tingkat Perputaran Persediaan, Tingkat Perputaran Piutang, Tingkat Perputaran Modal Kerja, dan Tingkat Perputaran Kas Terhadap Profitabilitas pada Perusahaan Sektor Kimia Di Bursa Efek Indonesia 2010-2012*, jurnal Ekonomi Bisnis Vol.19 No.3, Desember 2014

Nina Sufiana dan Ni Ketut Purnawati.2011.“*Pengaruh Perputaran Kas, Perputaran Piutang dan Perputaran Persediaan Terhadap Profitabilitas*”

Buku :

Ambarwati, Sri Dwi Ari. 2010. *Manajemen Keuangan Lanjut, edisi pertama*. Yogyakarta : Graha Ilmu.

BringhamEugen, 2011,“*Dasar-dasar ManajemenKeuangan*”, Buku 2, Jakarta :SalembaEmpat.

Budi Rahardjo.2009 *LaporanKeuanganPerusahaan*,GadjahMada:University Press

Dr. Harmono, SE. M.Si. 2009. *Manajemen Keuangan Berbasis Balance Scorecard, edisi pertama*. Jakarta : PT. Bumi Aksara.

Ghozali, Imam.2005. *Aplikasi Analisis Multivariate dengan Program IBM SPSS*. Semarang: Universitas Diponegoro

Habibie, Donny Rahdian. 2007. *Analisis Kinerja Keuangan Perusahaan Menggunakan Metode Rasio Pada PT BTN (Persero) Cabang Medan*. USU. Repository.

- Harahap, Sofyan Syafri. 2010. *Analisis Kritis atas Laporan Keuangan*. Jakarta : Rajawali Pers.
- Harmono, 2009. *Manajemen Keuangan : Berbasis Balanced Score card Pendekatan Teori, Kasus dan Riset Bisnis*, Jakarta : Bumi Aksara.
- IrhamFahmi, 2014. *Pengantar Manajemen Keuangan*. Bandung: Alfabeta,
- Kamaruddin Ahmad. 1997. *Dasar-Dasar Manajemen Modal Kerja*, Jakarta: Rineka Cipta
- Kasmir, 2008. *Analisis Laporan Keuangan*. Jakarta : PT. Raja Grafindo Persada
- Kasmir, SE, M.M. 2010. *Pengantar Manajemen Keuangan*, Jakarta: Kencana,
- Moh Benny Alexandri. 2008. *Manajemen Keuangan Bisnis*, Bandung: Alfabeta
- Munawir, S, 2007. *Analisis Laporan Keuangan*. Yogyakarta : Liberty.
- Munawir, S. 2001. *Analisa Laporan Keuangan. Edisi Keempat*. Yogyakarta: Liberty
- Munawir, Slamet. 1990-1997. *Analisis Laporan Keuangan. Edisi: Liberty*. Yogyakarta.
- Mustofa, Bisri. 2009. *Pedoman Menulis Proposal Penelitian Skripsi dan Tesis*. Yogyakarta: Panji Pustaka.
- Raharja putra Hendra S, 2009. *Buku Panduan Praktis : Manajemen Keuangan dan Akuntansi Untuk Eksekutif Perusahaan*. Jakarta : Salemba Empat.
- Rianto, Bambang. 1995. *Dasar-dasar Pembelanjaan Perusahaan*. Edisi Keempat.
- Rianto, Bambang. 2001. *Dasar-Dasar Pembelanjaan Perusahaan. Edisi 4*. Yogyakarta: BPFE
- Riyanto, Bambang, 2008, *Dasar-dasar Pembelanjaan Perusahaan*”, Edisi 4, Yogyakarta : BPFE- Yogyakarta.
- Rudianto, 2009. *Pengantar Akuntansi : Konsep dan Teknik Penyusunan Laporan Keuangan*”, Jakarta : Erlangga.
- Sartono, A. 2001. *Manajemen Keuangan: Teori dan Aplikasi. Edisi Keempat*. Cetakan Pertama. Yogyakarta: BPFE.
- Sartono, R. Agus, 2005. *Manajemen Keuangan Teori dan Aplikasi*, Edisi 4, Jakarta: PT. Gramedia Pustaka Utama.
- Sartono, R. Agus. 2001. *Manajemen Keuangan, edisi ke empat*. Yogyakarta : BPFE.
- Sawir, Agnes, 2005, “*Analisis Kinerja Keuangan dan Perencanaan Keuangan Perusahaan*”, Jakarta: PT. Gramedia Pustaka Utama.

Syahrial, Dermawan, 2009, "*Pengantar Manajemen Keuangan*", Edisi 1, Jakarta :Mitra Wacana Media.

Tampubolon, M. 2005. *Manajemen Keuangan (Finance Management)*. Cetakan Pertama. Bogor:GhaliaIndonesia.

Warsono. 2003. *Manajemen Keuangan Perusahaan. Jilid Pertama. Edisi Ketiga*. Malang: Bayumedia Publish- ing.

Weston, F.J. 1995. *Manajemen Keuangan. Edisi Kesembilan*. Yogyakarta: BPFE.

Widayat. 2004. *Metode Penelitian Pemasaran. Edisi Pertama. Cetakan Pertama*. Malang: CV Cahaya Press.

Wild, J.J., dan Robert, F.H. 2005.*Analisis Laporan Keuangan. Edisi Kedelapan*. Jakarta: Salemba Empat

Internet :

Data laporan JII : www.idx.co.id

www.astra.co.id, diaksestanggal 3 Juli 2015

www.indocement.co.iddiaksestanggal 3 Juli 2015

www.indotambangrayamegah.co.id diakses tanggal 3 Juli 2015

www.kalbe.co.id, diaksestanggal 3 Juli 2015

www.lippokarawaci.co.id, diaksestanggal 3 Juli 2015

www.londonsumatera.com, diksestanggal 8 Juli 2015

www.ptba.co.id, diaksestanggal 8 Juli 2015

www.semenindonesia.com, diaksestanggal 8 Juli 2015

www.telkom.co.id, diaksestanggal 8 Juli 2015

www.untedtractors.com, diaksestanggal 8 Juli 2015

www.unilever.co.id diakses tanggal 8 Juli 2015

www.globalreporting.org



Lampiran 1

Laporan Keuangan Perusahaan yang terdaftar di Jakarta Islamic Index (JII) Tahun 2010-2014

Tahun 2010

Nama Perusahaan	Penjualan	Rata-rata Kas	Perputaran Kas	Penjualan	Rata-rata Piutang	Perputaran Piutang	HPP	Rata-rata Persediaan	Perputaran Persediaan	Laba setelah pajak dan bunga	Total aktiva	ROI
AALI	8.843.721	1.014.665	8,72	8.843.721	100.380	88,1	5.234.372	617.363	8,48	2.103.562	8.791.799	0,24
ASII	129.038.000	7.868.500	16,4	129.038.000	8.145.500	15,84	103.117.000	9.062.000	11,38	17.004.000	113.462.000	0,15
INTP	11.137.805	3.654.171	3,05	11.137.805	1.275.803	8,73	5.597.042	1.284.486,50	4,36	3.224.681	15.346.145	0,21
ITMG	14.998.714	3.250.916	4,61	14.998.714	1.083.411	13,84	10.129.233	609.054,50	16,63	1.835.521	9.788.556	0,19
KLBF	10.226.789	1.732.268	5,9	10.226.789	1.233.325	8,29	5.060.403	1.556.105,00	3,25	5.060.403	7.032.496	0,72
LPKR	3.125.312	2.596.673	1,2	3.125.312	6.398.255	0,49	1.601.542	243.221,50	6,58	594.520	16.155.384	0,04
LSIP	12.425.032	921.469	13,48	12.425.032	45.483	273,18	12.425.032	228.303,00	54,42	12.425.032	5.561.433	2,23
PTBA	7.909.154	4.881.590	1,62	7.909.154	412.330	19,18	4.258.988	416.789,50	10,22	1.998.937	8.078.578	0,25
SMGR	3.246.590	3.537.271	0,92	3.246.590	1.231.502	2,64	1.705.150	1.515.898,00	1,12	810.892	15.562.998	0,05
TLKM	68.629.181	8.462.655	8,11	68.629.181	3.374.291	20,34	46.240.000	475.390,00	97,27	15.870.312	99.758.447	0,16
UNTR	37.323.872	2.056.204	18,15	37.323.872	4.794.362	7,78	30.528.174	5.448.994,50	5,6	3.874.515	29.700.914	0,13
UNVR	19.690.239	588.041	33,48	19.690.239	1.289.455	15,27	9.485.274	1.457.048,00	6,51	3.384.648	7.484.990	0,45

Lampiran 2

Laporan Keuangan Perusahaan yang terdaftar di Jakarta Islamic Index (JII) Tahun 2010-2014

Tahun 2011

Nama Perusahaan	Penjualan	Rata-rata Kas	Perputaran Kas	Penjualan	Rata-rata Piutang	Perputaran Piutang	HPP	Rata-rata Persediaan	Perputaran Persediaan	Laba setelah pajak dan bunga	Total aktiva	ROI
AALI	10.772.582	1.039.486	10,36	10.772.582	28.021	384,45	6.837.674	697.299	9,81	2.498.565	10.204.495	0,24
ASII	162.564.000	10.058.000	16,16	162.564.000	11.490.000	14,15	130.530.000	11.416.000	11,43	21.077.000	154.319.000	0,14
INTP	13.887.892	5.774.718	2,4	13.887.892	1.599.712	8,68	7.452.568	1.313.409	5,67	3.061.516	18.151.331	0,17
ITMG	21.598.842	4.100.929	5,27	21.598.842	1.447.133	14,93	13.509.569	436.586	30,94	4.952.270	14.313.602	0,35
KLBF	10.911.860	2.096.603	5,2	10.911.860	1.396.351	7,81	5.360.686	1.628.009	3,29	1.522.956	8.274.554	0,18
LPKR	4.189.580	2.917.324	1,44	4.189.580	2.822.514	1,48	2.293.260	4.073.904	0,56	814.094	18.259.171	0,04
LSIP	4.686.457	1.612.335	2,91	4.686.457	63.607	73,68	2.324.188	326.358,50	7,12	1.701.513	6.781.859	0,25
PTBA	10.581.570	5.922.683	1,79	10.581.570	359.389	29,44	5.302.592	534.255,50	9,93	3.088.068	11.510.262	0,27
SMGR	3.553.496	3.765.741	0,94	3.553.496	1.321.870	2,69	1.909.617	1.677.540,00	1,14	884.863	16.806.552	0,05
TLKM	71.253.000	9.376.925	7,6	71.253.000	4.036.333	17,65	49.960.000	636.768,00	78,46	15.470.000	103.054.000	0,15
UNTR	55.052.562	4.239.303	12,99	55.052.562	7.467.707	7,37	44.859.041	7.030.545,00	6,38	5.899.506	46.440.062	0,13
UNVR	23.469.218	326.951	71,78	23.469.218	1.661.575	14,12	11.462.805	1.693.440,50	6,77	4.164.304	10.482.312	0,4

Lampiran 3

Laporan Keuangan Perusahaan yang terdaftar di Jakarta Islamic Index (JII) Tahun 2010-2014

Tahun 2012

Nama Perusahaan	Penjualan	Rata-rata Kas	Perputaran Kas	Penjualan	Rata-rata Piutang	Perputaran Piutang	HPP	Rata-rata Persediaan	Perputaran Persediaan	Laba setelah pajak dan bunga	Total aktiva	ROI
AALI	11.564.319	633.592	18,25	11.564.319	22.796	507,31	7.206.837	1.009.477	7,14	2.520.266	12.419.820	0,2
ASII	188.053.000	62.083.500	3,03	188.053.000	14.873.000	12,64	151.853.000	13.637.500	11,13	22.742.000	182.274.000	0,12
INTP	17.290.377	8.669.347	1,99	17.290.377	2.180.266	7,93	9.020.388	1.398.788	6,45	4.763.388	22.755.160	0,21
ITMG	23.584.559	5.006.741	4,71	23.584.559	1.963.545	12,01	16.417.475	849.374	19,33	4.177.855	14.420.136	0,29
KLBF	13.636.405	2.075.499	6,57	13.636.405	1.667.613	8,18	7.102.971	1.910.336	3,72	1.775.098	9.417.957	0,19
LPKR	6.160.214	2.755.959	2,24	6.160.214	576.531	10,68	3.339.267	9.198.540	0,36	1.322.847	24.869.295	0,05
LSIP	4.211.578	1.931.560	2,18	4.211.578	69.241	60,83	2.530.503	517.099	4,89	1.115.539	7.551.796	0,15
PTBA	11.594.057	6.354.163	1,82	11.594.057	323.583	35,83	6.505.932	705.399	9,22	2.909.421	12.728.981	0,23
SMGR	19.598.248	3.444.665	5,69	19.598.248	1.914.380	10,24	10.300.667	2.007.883	5,13	4.926.639	26.579.084	0,19
TLKM	77.143.000	11.118.925	6,94	77.143.000	4.515.500	17,08	54.005.000	668.500	80,79	18.362.000	111.369.000	0,16
UNTR	55.953.915	5.565.326	10,05	55.953.915	9.698.701	5,77	45.432.916	7.151.582	6,35	5.753.342	50.300.663	0,11
UNVR	27.303.248	282.917	96,51	27.303.248	2.065.548	13,22	13.414.122	1.937.360	6,92	4.839.415	11.984.979	0,4

Lampiran 4

Laporan Keuangan Perusahaan yang terdaftar di Jakarta Islamic Index (JII) Tahun 2010-2014

Tahun 2013

Nama Perusahaan	Penjualan	Rata-rata Kas	Perputaran Kas	Penjualan	Rata-rata Piutang	Perputaran Piutang	HPP	Rata-rata Persediaan	Perputaran Persediaan	Laba setelah pajak dan bunga	Total aktiva	ROI
AALI	12.674.999	468.394	27,06	12.674.999	22.070	574,31	8.593.064	1.026.014	8,38	1.903.088	14.963.190	0,13
ASII	193.880.000	14.806.000	13,09	193.880.000	28.485.500	6,81	158.569.000	14.859.000	10,67	22.297.000	213.994.000	0,1
INTP	18.691.286	11.534.657	1,62	18.691.286	2.477.660	7,54	10.036.632	1.471.925	6,82	4.012.264	37.761.220	0,11
ITMG	26.556.942	3.989.572	6,66	26.556.942	2.019.875	13,15	20.350.377	1.466.620	13,88	2.809.369	16.200.888	0,17
KLBF	16.002.131	1.643.061	9,74	16.002.131	1.965.228	8,14	8.323.017	2.584.489	3,22	1.970.452	11.315.061	0,17
LPKR	6.666.214	2.596.202	2,57	6.666.214	680.222	9,8	3.619.571	12.199.459	0,3	1.592.491	31.300.362	0,05
LSIP	4.133.679	1.600.266	2,58	4.133.679	64.578	64,01	2.880.220	510.220	5,65	768.625	7.974.876	0,1
PTBA	11.209.219	4.629.970	2,42	11.209.219	444.720	25,21	7.745.646	833.958	9,29	1.954.821	11.677.155	0,17
SMGR	24.501.241	3.546.309	6,91	24.501.241	2.645.585	9,26	13.557.147	2.465.399	5,5	5.354.299	30.792.884	0,17
TLKM	82.967.000	13.907.000	5,97	82.967.000	5.126.000	16,19	57.700.000	623.750	92,51	20.290.000	127.951.000	0,16
UNTR	51.018.385	5.965.568	8,55	51.018.385	10.709.782	4,76	41.495.567	6.675.082	6,22	4.839.970	57.352.244	0,08
UNVR	30.757.435	245.446	125,31	30.757.435	2.298.490	13,38	14.978.947	2.073.115	7,23	5.352.625	12.703.468	0,42

Lampiran 5

Laporan Keuangan Perusahaan yang terdaftar di Jakarta Islamic Index (JII) Tahun 2010-2014

Tahun 2014

Nama Perusahaan	Penjualan	Rata-rata Kas	Perputaran Kas	Penjualan	Rata-rata Piutang	Perputaran Piutang	HPP	Rata-rata Persediaan	Perputaran Persediaan	Laba setelah pajak dan bunga	Total aktiva	ROI
AALI	16.305.831	660.136	24,7	16.305.831	2.830	5762,8	11.354.037	1.040.549	10,91	2.621.275	18.558.329	0,14
ASII	201.701.000	19.729.500	10,22	201.701.000	19.695.000	10,24	162.892.000	15.709.500	10,37	22.125.000	236.039.000	0,09
INTP	19.996.264	11.925.657	1,68	19.996.264	2.571.438	7,78	10.909.595	1.569.546	6,95	4.054.606	24.004.572	0,17
ITMG	22.600.964	3.074.865	7,35	22.600.964	1.895.016	11,93	17.853.083	1.608.385	11,1	2.329.336	15.209.687	0,15
KLBF	17.368.532	1.660.535	10,46	17.368.532	2.225.330	7,8	8.892.737	3.072.019	2,89	2.121.090	12.425.032	0,17
LPKR	11.655.041	2.692.110	4,33	11.655.041	858.396	13,58	6.257.664	15.223.522	0,41	3.135.215	37.761.220	0,08
LSIP	4.726.539	1.378.964	3,43	4.726.539	56.311	83,94	3.090.100	377.423	8,19	916.695	8.655.146	0,11
PTBA	13.077.962	3.691.086	3,54	13.077.962	442.673	29,54	9.056.219	967.656	9,36	2.019.214	14.812.043	0,14
SMGR	26.987.035	4.498.222	6	26.987.035	3.063.178	8,81	4.708.039	2.728.799	1,73	5.573.577	34.314.666	0,16
TLKM	89.696.000	16.184.000	5,54	89.696.000	5.422.500	16,54	61.393.000	491.500	124,91	21.446.000	140.895.000	0,15
UNTR	53.141.768	8.997.837	5,91	53.141.768	12.410.718	4,28	41.071.359	6.973.278	5,89	4.839.970	60.292.031	0,08
UNVR	34.511.534	425.165	81,17	34.511.534	2.403.864	14,36	17.412.413	2.205.160	7,9	5.738.523	14.280.670	0,4

Lampiran 6

Deskriptif Statistik

Descriptive Statistics

	N	Minimum	Maximum	Mean	Std. Deviation
PROFITABILITAS	60	.04	2.23	.2193	.28945
PERPUTARANKAS	60	.92	125.31	13.1878	23.27380
PERPUTARANPIUTANG	60	.49	5762.80	141.4885	746.24859
PERPUTARANPERSEDIAAN	60	.30	124.91	15.4838	25.78876
Valid N (listwise)	60				

Uji Normalitas

Data Asli

Histogram

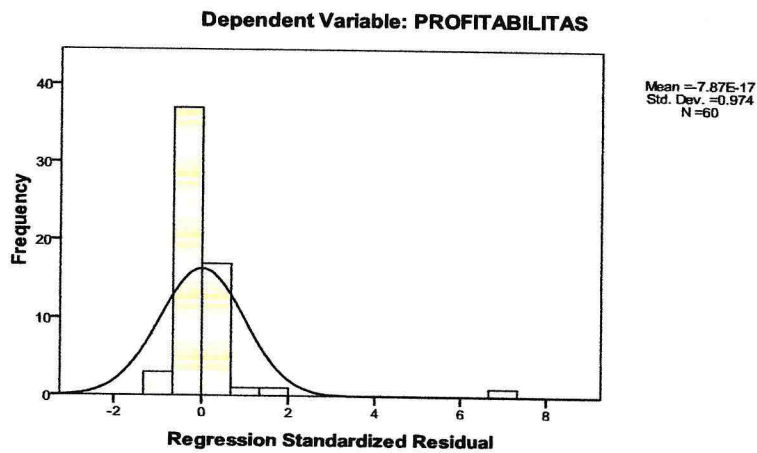

Normal P-P Plot of Regression Standardized Residual

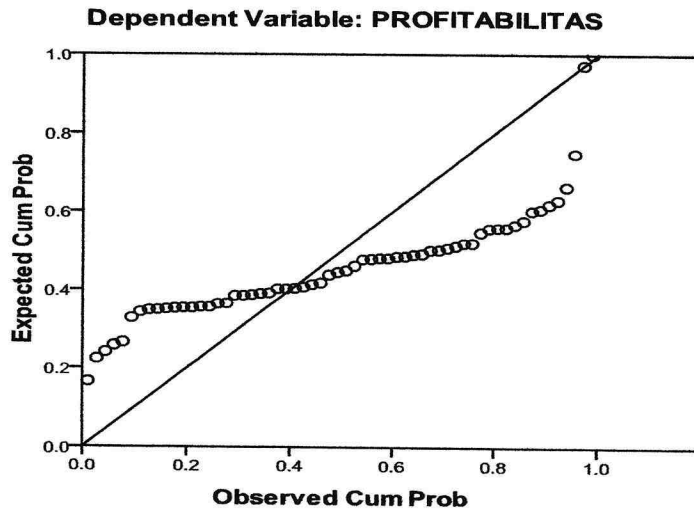

One-Sample Kolmogorov-Smirnov Test

		Unstandardize d Residual
N		60
Normal Parameters ^{a,b}	Mean	.0000000
	Std. Deviation	.27770520
Most Extreme Differences	Absolute	.301
	Positive	.301
	Negative	-.240
Kolmogorov-Smirnov Z		2.331
Asymp. Sig. (2-tailed)		.000

a. Test distribution is Normal.

b. Calculated from data.

Data setelah di LN

Histogram

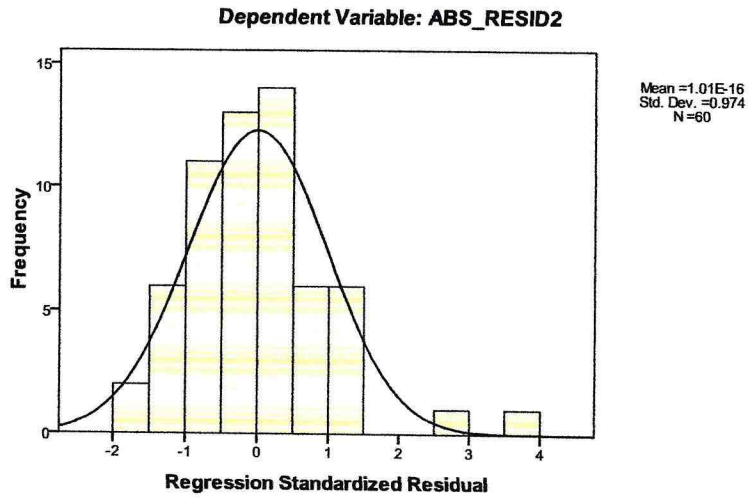

Normal P-P Plot of Regression Standardized Residual

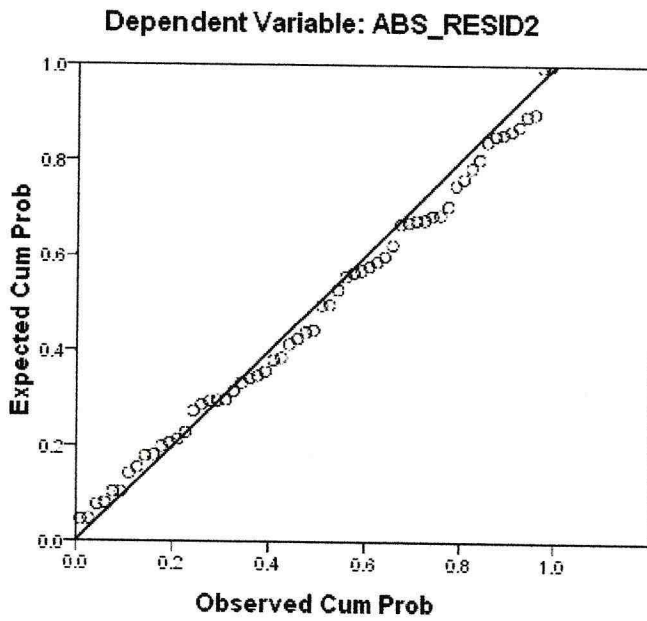

Uji kolmogorov Smirnov

One-Sample Kolmogorov-Smirnov Test

		Unstandardized Residual
N		60
Normal Parameters ^{a,b}	Mean	.0000000
	Std. Deviation	.61283878
Most Extreme Differences	Absolute	.076
	Positive	.076
	Negative	-.040
Kolmogorov-Smirnov Z		.587
Asymp. Sig. (2-tailed)		.882

a. Test distribution is Normal.

b. Calculated from data.

Uji Heteroskedastisitas

Data Asli

Coefficients^a

Model		Unstandardized Coefficients		Standardized Coefficients	t	Sig.
		B	Std. Error	Beta		
1	(Constant)	.061	.042		1.457	.151
	PERPUTARAN KAS	2.143 E-5	.001	.002	.016	.988
	PERPUTARAN PIUTANG	7.896 E-6	.000	.023	.185	.854
	PERPUTARAN PERSEDIAAN	.003	.001	.338	2.679	.010

a. Dependent Variable: ABS_RESID

Data setelah di LN

Coefficients^a

Model		Unstandardized Coefficients		Standardized Coefficients	t	Sig.
		B	Std. Error	Beta		
1	(Constant)	.602	.107		5.635	.000
	PERPUTARAN PIUTANG	-1.956E-5	.000	-.035	-.266	.791
	PERPUTARAN PERSEDIAAN	.001	.002	.089	.690	.493
	LN_PERPUTARAN KAS	-.090	.049	-.242	-1.837	.071

Coefficients^a

Model		Unstandardized Coefficients		Standardized Coefficients	t	Sig.
		B	Std. Error	Beta		
1	(Constant)	.602	.107		5.635	.000
	PERPUTAR ANPIUTAN G	-1.956E-5	.000	-.035	-.266	.791
	PERPUTAR ANPERSEDI AAN	.001	.002	.089	.690	.493
	LN_PERPUTARANKAS	-.090	.049	-.242	-1.837	.071

Uji Multikolinearitas

Coefficients^a

Model		Collinearity Statistics	
		Tolerance	VIF
1	(Constant)		
	PERPUTAR ANPIUTAN G	.962	1.040
	PERPUTAR ANPERSEDI AAN	.995	1.005
	LN_PERPUTARANKAS	.958	1.044

a. Dependent Variable: ABS_RESID2

Uji Autokorelasi

Model Summary^b

Model	R	R Square	Adjusted R Square	Std. Error of the Estimate	Durbin-Watson
1	.262 ^a	.068	.019	.41295	1.568

a. Predictors: (Constant), LN_PERPUTARANKAS, PERPUTARANPERSEDIAAN, PERPUTARANPIUTANG

b. Dependent Variable: ABS_RESID2

Uji t

Coefficients^a

Model		Unstandardized Coefficients		Standardized Coefficients	t	Sig.
		B	Std. Error	Beta		
1	(Constant)	.068	.073		.927	.358
	PERPUTARANPIUTANG	-1.839E-5	.000	-.047	-.366	.715
	PERPUTARANPERSEDIAAN	.002	.001	.151	1.188	.240
	LN_PERPUTARANKAS	.070	.034	.269	2.073	.043

a. Dependent Variable: PROFITABILITAS

Uji F

ANOVA^b

Model		Sum of Squares	df	Mean Square	F	Sig.
1	Regression	.484	3	.161	2.027	.121 ^a
	Residual	4.459	56	.080		
	Total	4.943	59			

a. Predictors: (Constant), LN_PERPUTARANKAS, PERPUTARANPERSEDIAAN, PERPUTARANPIUTANG

b. Dependent Variable: PROFITABILITAS

Uji Koefisien Determinasi

Model Summary^b

Model Summary^b

Model	R	R Square	Adjusted R Square	Std. Error of the Estimate
1	.388 ^a	.151	.105	.27377

a. Predictors: (Constant), PERPUTARANKAS, LN_PERPUTARANPERSEDIAAN, LN_PERPUTARANPIUTANG

b. Dependent Variable: PROFITABILITAS

DAFTAR RIWAYAT HIDUP



IDENTITAS DIRI

Nama : NUR HIDAYAH
NIM : 2013111075
Tempat / Tgl Lahir : Pekalongan, 23 Agustus 1993
Jenis Kelamin : Perempuan
Agama : Islam
Kewarganegaraan : Indonesia
Alamat : Jl. Irian Sapuro Gg.2 N0.2 Pekalongan Barat.

IDENTITAS ORANG TUA

Nama Ayah : Nashirin
Pekerjaan : Buruh
Nama Ibu : Neneng Hasanah
Alamat : Jl. Irian Sapuro Gg.2 N0.2 Pekalongan Barat.

RIWAYAT PENDIDIKAN

1. Sekolah Dasar : SDN Sapuro 4 Pekalongan lulus Tahun 2005
2. Sekolah Menengah Pertama : SMP N 6 Pekalongan lulus Tahun 2008
3. Sekolah Menengah Atas : MAN 2 Pekalongan lulus Tahun 2011
4. Perguruan Tinggi : STAIN Pekalongan angkatan Tahun 2011

Demikian daftar riwayat hidup ini saya buat dengan sebenarnya, untuk dipergunakan seperlunya.

Pekalongan, Februari 2016
Yang Membuat

NUR HIDAYAH
NIM.2013 111 075