

**MANAJEMEN PENGELOLAAN SEDEKAH MELALUI
PROGRAM ATM BERAS DALAM MEMBENTUK SIKAP
KEPEDULIAN SOSIAL (STUDI KASUS MASJID BACHIR
ACHMAD DESA MEDONO KOTA PEKALONGAN)**

SKRIPSI

Diajukan untuk Memenuhi Tugas Akhir dan Melengkapi Persyaratan Guna
Memperoleh Gelar Sarjana Sosial (S.Sos)



**PROGRAM STUDI MANAJEMEN DAKWAH
FAKULTAS USHULUDDIN, ADAB, DAN DAKWAH
UNIVERSITAS ISLAM NEGERI
K.H. ABDURRAHMAN WAHID PEKALONGAN
2024**

**MANAJEMEN PENGELOLAAN SEDEKAH MELALUI
PROGRAM ATM BERAS DALAM MEMBENTUK SIKAP
KEPEDULIAN SOSIAL (STUDI KASUS MASJID BACHIR
ACHMAD DESA MEDONO KOTA PEKALONGAN)**

SKRIPSI

Diajukan untuk Memenuhi Tugas Akhir dan Melengkapi Persyaratan Guna
Memperoleh Gelar Sarjana Sosial (S.Sos)



Oleh :

FINA KAROMATUL AULIYA
NIM. 3620074

**PROGRAM STUDI MANAJEMEN DAKWAH
FAKULTAS USHULUDDIN, ADAB, DAN DAKWAH
UNIVERSITAS ISLAM NEGERI
K.H. ABDURRAHMAN WAHID PEKALONGAN
2024**

SURAT PERNYATAAN KEASLIAN SKRIPSI

Yang bertandatangan di bawah ini:

Nama : Fina Karhomatul Auliya
NIM : 3620074
Program Studi : Manajemen Dakwah
Fakultas : Ushuluddin, Adab dan Dakwah

Menyatakan dengan sesungguhnya, bahwa skripsi dengan judul **“MANAJEMEN PENGELOLAAN SEDEKAH MELALUI PROGRAM ATM BERAS DALAM MEMBENTUK SIKAP KEPEDULIAN SOSIAL (STUDI KASUS MASJID BACHIR ACHMAD DESA MEDONO KOTA PEKALONGAN)”** adalah benar hasil karya penulis berdasarkan hasil penelitian. Semua sumber yang digunakan dalam penelitian ini telah dicantumkan sesuai dengan ketentuan yang berlaku di Universitas Islam Negeri K.H. Abdurrahman Wahid Pekalongan.

Apabila di kemudian hari pernyataan ini terbukti tidak benar, maka penulis bersedia menerima sanksi yang berlaku di Universitas Islam Negeri K.H. Abdurrahman Wahid Pekalongan.

Pekalongan, 28 Juni 2024

Yang Menyatakan,



Fina Karhomatul Auliya

NIM. 3620074

NOTA PEMBIMBING

Irfandi, S.H.I., M.H.

**Dk. Plenden RT 03 RW 01, Desa Pretek, Kecamatan Pecalungan,
Kabupaten Batang.**

Lamp : 2 (dua) eksemplar

Hal : Naskah Skripsi Sdr. Fina Karhomatul Auliya

Kepada Yth.

Dekan Fakultas Ushuluddin, Adab dan Dakwah

c.g Ketua Prodi Manajemen Dakwah

di-

PEKALONGAN

Assalamu'alaikum Wr. Wb.

Setelah diadakan penelitian dan perbaikan seperlunya, maka bersama ini kami kirimkan naskah skripsi saudara:

Nama : Fina Karhomatul Auliya

NIM : 3620074

Judul : **MANAJEMEN PENGELOLAAN SEDEKAH
MELALUI PROGRAM ATM BERAS DALAM
MEMBENTUK SIKAP KEPEDULIAN SOSIAL
(STUDI KASUS MASJID BACHIR ACHMAD DESA
MEDONO KOTA PEKALONGAN)**

Dengan ini saya mohon agar skripsi saudara/i tersebut dapat segera dimunaqasyahkan.

Demikian nota pembimbing ini dibuat untuk digunakan sebagaimana mestinya. Atas perhatiannya, saya sampaikan terima kasih.

Wassalamu'alaikum Wr. Wb.

Pekalongan, 28 Juni 2024

Pembimbing,



Irfandi, S.H.I., M.H.

NIP.198511202020121004



KEMENTERIAN AGAMA REPUBLIK INDONESIA
UNIVERSITAS ISLAM NEGERI
K.H. ABDURRAHMAN WAHID PEKALONGAN
FAKULTAS USHULUDDIN, ADAB DAN DAKWAH
Jl. Pahlawan KM 5 Rowolaku Kajen Kab. Pekalongan Kode Pos 51161
Website: fuad.uingusdur.ac.id | Email : fuad@uingusdur.ac.id

PENGESAHAN

Dekan Fakultas Ushuluddin, Adab dan Dakwah Universitas Islam Negeri K.H. Abdurrahman Wahid Pekalongan mengesahkan skripsi saudara:

Nama : **FINA KARHOMATUL AULIYA**
NIM : **3620074**
Judul Skripsi : **MANAJEMEN PENGELOLAAN SEDEKAH MELALUI PROGRAM ATM BERAS DALAM MEMBENTUK SIKAP KEPEDULIAN SOSIAL (STUDI KASUS MASJID BACHIR ACHMAD DESA MEDONO KOTA PEKALONGAN)**

yang telah diujikan pada Hari Jum'at, 5 Juli 2024 dan dinyatakan **LULUS** serta diterima sebagai salah satu syarat guna memperoleh Gelar Sarjana Sosial (S.Sos) dalam Ilmu Manajemen Dakwah.

Dewan Penguji

Penguji I

Dr. H. Khoirul Basyar, M.S.I
NIP. 197010052003121001

Penguji II

Ambar Hermawan, M. S. I.
NIP. 197504232015031001

Pekalongan, 17 Juli 2024

Disahkan Oleh



Prof. Dr. H. Sam'ani, M.Ag
NIP. 197305051999031002

PEDOMAN TRANSLITERASI

Pedoman transliterasi yang digunakan adalah sistem transliterasi arab- latin berdasarkan SKB Menteri Agama dan Menteri P&K RI No. 158/1987 dan No. 0543 b/U/1987 tertanggal 22 Januari 1988. Transliterasi tersebut digunakan untuk menulis kata-kata Arab yang dipandang belum diserap ke dalam bahasa Indonesia. Kata-kata Arab yang sudah diserap ke dalam bahasa Indonesia sebagaimana terlihat dalam kamus linguistik atau Kamus Besar Bahasa Indonesia (KBBI). Secara garis besar pedoman transliterasi itu adalah sebagai berikut.

1. Konsonan

| Huruf Arab | Nama | Huruf Latin | Keterangan |
|------------|------|-------------|------------------------------|
| ا | Alif | - | tidak dilambangkan |
| ب | Bā | B | - |
| ت | Tā | T | - |
| ث | Śā | S | s (dengan titik di atasnya) |
| ج | Jīm | J | - |
| ح | Hā | H | h (dengan titik di bawahnya) |
| خ | Khā | Kh | - |
| د | Dal | D | - |
| ذ | Żal | Z | z (dengan titik di atasnya) |
| ر | Rā | R | - |
| ز | Zai | Z | - |
| س | Sīn | S | - |
| ش | Syīn | Sy | - |
| ص | Şād | ş | s (dengan titik di bawahnya) |
| ض | Dād | D | d (dengan titik di bawahnya) |
| ط | Ṭā | T | t (dengan titik di bawahnya) |
| ظ | Zā | Z | z (dengan titik di bawahnya) |

| Huruf Arab | Nama | Huruf Latin | Keterangan |
|------------|--------|-------------|---|
| ع | 'Ain | ' | koma terbalik (di atas) |
| غ | Gain | G | - |
| ف | Fā | F | - |
| ق | Qāf | Q | - |
| ك | Kāf | K | - |
| ل | Lām | L | - |
| م | Mīm | M | - |
| ن | Nūn | N | - |
| و | Wāwu | W | - |
| ه | Hā | H | - |
| ء | Hamzah | ' | apostrof, tetapi lambang ini tidak dipergunakan untuk hamzah di awal kata |
| ي | Yā | Y | - |

2. Ta Marbutah

Ta Marbutah hidup dilambangkan dengan /t/

Contoh :

مراجعة جميلة ditulis *mar'atun jamilah*

Ta Marbutah mati dilambangkan dengan /h/

Contoh :

فاطمة ditulis *fatimah*

Contoh: أنتم ditulis *a'antum*

مؤنث ditulis *mu'annaś*

3. Syaddad (tasydid, geminasi) Tanda geminasi dilambangkan dengan huruf yang sama dengan huruf yang diberi tanda syaddad tersebut.

Contoh:

بنار ditulis *rabbana*

البر ditulis *al-birr*

4. Huruf Hamzah

Hamzah yang berada di awal kata tidak ditransliterasikan. Akan tetapi, jika hamzah tersebut berada di tengah kata atau di akhir kata, huruf hamzah itu ditransliterasikan dengan apostrof /'/.

Contoh :

امرت ditulis *umirtu*

شيء ditulis *syai'un*

5. Kata sandang (artikel)

Kata sandang yang diikuti oleh “huruf syamsiah” ditransliterasikan sesuai dengan bunyinya, yaitu bunyi /I/ diganti dengan huruf yang sama dengan huruf yang langsung mengikuti kata sandang itu.

Contoh :

الشمس ditulis *asy-syamsu*

الرجل ditulis *ar-rajulu*

Kata sandang yang diikuti oleh “huruf qamariyah” ditransliterasikan sesuai dengan bunyinya, yaitu bunyi /I/ diikuti terpisah dari kata yang mengikuti dan dihubungkan dengan tanda sempang.

Contoh :

القمر ditulis *al-qamar*

البيدع ditulis *al-badi'*

PERSEMBAHAN

Puji syukur kehadirat Allah SWT, atas segala hidayah dan rahmat-Nya sehingga penulis dapat menyelesaikan skripsi ini. Shalawat serta salam tetap tercurah kepada Rasulullah Nabi Muhammad Shallallahu 'Alaihi Wassalam, Keluarga, Sahabat, serta pengikut beliau yang istiqomah hingga hari akhir. Sebagai rasa cinta dan kasih, penulis persembahkan skripsi ini kepada:

1. Ibu saya tercinta Ibu Indah Kartika Sari yang senantiasa memotivasi, membantu, mendukung saya selama masa perkuliahan hingga sampai tahap penyusunan skripsi ini dan kepada ayah saya tersayang Hedi Utomo yang telah *mensupport* di segala pendidikan hingga bisa duduk dibangku perkuliahan. Semoga beliau diberikan kesehatan selalu.
2. Kedua adik tercinta saya Azkal & Aira yang telah membantu saya dan memberikan semangat saya pada tahap penyusunan skripsi ini
3. Keluarga besar saya yang senantiasa mendukung dan memberikan semangat dalam segala hal terutama pada penyusunan skripsi
4. Dosen wali akademik saya Ibu Qomariyah, MS.I yang telah membantu dan memberikan doa serta semangat selama perkuliahan ini
5. Dosen pembimbing skripsi saya Bapak Irfandi, S.H.I., M.H. yang telah membimbing saya selama perjalanan penyusunan skripsi.
6. Seluruh dosen dan staff UIN KH. Abdurrahman Wahid Pekalongan yang telah membimbing selama masa perkuliahan.
7. Kepada teman terdekat saya Nur Sholekati dan Fikri Haikhal yang selalu mendukung, memotivasi, membantu, dan mendengarkan keluh kesah saya

dari awal perkuliahan hingga saat ini dan juga Fatikhatus Sania & Varya Puspita yang telah mengisi hari-hari semasa di perkuliahan.

8. Teman seangkatan Manajemen Dakwah 2020 yang sudah memberikan semangat serta dukunganya.



MOTTO

“Ketika engkau bersedekah, engkau bukan sedang menghabiskan uang, tapi engkau sedang mentransfernya untuk dirimu sendiri di waktu yang akan datang.”

Dr. Muhammad Abdullah al-Wuhaibi



ABSTRAK

Auliya, Fina Karhomatul.2024. Pengelolaan Sedekah Melalui Program ATM Beras Dalam Membentuk Sikap Kepedulian Sosial (Studi Kasus Masjid Bachir Achmad Desa Medono Kota Pekalongan). Skripsi Program Studi Manajemen Dakwah. Universitas Islam Negeri K.H. Abdurrahman Wahid Pekalongan. Pembimbing Irfandi, S.H.I., M.H.

Kata Kunci: Manajemen Pengelolaan, Sedekah ATM Beras, Sikap Kepedulian Sosial.

Manajemen merupakan proses dari perencanaan, pengorganisaian, pelaksanaan, dan pengawasan dalam sebuah organisasi maupun lembaga untuk mencapai tujuan. Masjid Bachir Achmad merupakan salah satu masjid yang berada di lingkup perumahan Binagriya. Selain digunakan untuk ibadah masjid ini juga memiliki berbagai macam program seperti gerakan sedekah beras melalui mesin ATM Beras dengan melibatkan para jamaah Masjid Bachir Achmad.

Penelitian ini bertujuan untuk memberikan jawaban terhadap rumusan masalah yaitu mengenai bagaimana manajemen pengelolaan program sedekah ATM Beras yang ada di Masjid Bachir Achmad dan Bagaimana dampak dari adanya program sedekah ATM Beras dalam membentuk sikap kepedulian.

Penelitian ini menggunakan field research melalui pendekatan kualitatif dengan memperoleh data dan pengumpulan data melalui observasi secara langsung, dan melakukan wawancara serta dokumentasi sebagai penunjang. Adapun dalam tahap analisis data meliputi reduksi data, penyajian data dan verifikasi data yang diakhiri dengan penarikan kesimpulan.

Hasil penelitian ini menunjukkan bahwa (1) Manajemen pengelolaan Program sedekah ATM Beras yang ada di Masjid Bachir Achmad ini secara keseluruhan dikatakan cukup maksimal. Dikarenakan pada tahap perencanaan hingga pengawasan telah berjalan cukup baik namun masih terdapat beberapa kekurangan pada tahap pengorganisasian dan juga pengawasan (2) Dampak dari adanya program sedekah ATM Beras ini sangat berpengaruh pada jamaah masjid (donatur) yang telah ikut serta berkontribusi dengan menunjukkan sikap peduli terhadap lingkungan sekitar dan juga para mustahik merasa terbantu dengan adanya program ini.

KATA PENGANTAR

Assalamualaikum Wr. Wb.

Alhamdulillah puji syukur kehadirat Allah SWT yang telah memberikan rahmat, hidayah dan kenikmatan serta kemudahan kepada hamba-Nya. Sholawat serta salam semoga senantiasa tercurahkan kepada Baginda Nabi Muhammad SAW yang telah menuntun manusia menuju jalan kebahagiaan di dunia dan akhirat. Selanjutnya penulis ingin menyampaikan rasa terimakasih yang tak terhingga kepada semua pihak yang membantu kelancaran penulisan skripsi dengan judul “Manajemen Pengelolaan Sedekah Melalui Program ATM Beras Dalam Membentuk Sikap Kepedulian Sosial (Studi Kasus Masjid Bachir Achmad Desa Medono Kota Pekalongan)”, baik berupa dorongan moril maupun materil. Karena peneliti yakin tanpa bimbingan, bantuan maupun dukungan tersebut, sulit rasanya bagi peneliti untuk menyelesaikan penelitian skripsi ini. Untuk itu, izinkan peneliti menyampaikan ucapan terimakasih sebesar-besarnya dan penghargaan yang setinggi-tingginya kepada:

1. Bapak Prof. Dr. H. Zaenal Mustakim, M.Ag., selaku Rektor UIN Abdurrahman Wahid Pekalongan.
2. Bapak Prof. Dr. Sam’ani, M.Ag., selaku Dekan Fakultas Ushuluddin Adab dan Dakwah UIN Abdurrahman Wahid Pekalongan.
3. Bapak Dr. H. Khoirul Basyar, M.S.I selaku Ketua Jurusan Manajemen Dakwah UIN Abdurrahman Wahid Pekalongan.
4. Ibu Qomariyah, M.S.I. Selaku Dosen Pembimbing Akademik yang selalu memberikan bimbingan, motivasi dan doa dalam masa perkuliahan.

5. Bapak Irfandi, S.H.I., M.H. selaku Dosen Pembimbing yang selalu membimbing dan mengarahkan penulis dalam menulis skripsi.
6. Bapak dan ibu Dosen Fakultas Ushuluddin, Adab dan Dakwah dan Jurusan Manajemen Dakwah yang telah mendidik dan memberikan banyak wawasan ilmu pengetahuan kepada penulis.
7. Seluruh Staf Fakultas Ushuludin, Adab, dan Dakwah UIN K.H Abdurrahman Wahid Pekalongan.
8. Pejabat Perpustakaan UIN K.H Abdurrahman Wahid Pekalongan.
9. Ketua pengurus Bapak H. Moch. Ghofar Islam dan segenap pengurus program sedekah ATM beras, para donatur beserta mustahik Masjid Bachir Achmad yang telah bersedia mengizinkan penulis untuk melakukan penelitian di Masjid Bachir Achmad Kota Pekalongan.

Penulis menyadari bahwa skripsi ini masih terdapat banyak kekurangan, karena itu penulis sangat mengharapkan kritik dan saran yang membangun. Semoga skripsi ini dapat memberikan manfaat dan masukan bagi pembaca.

Wassalamualaikum Wr. Wb.

DAFTAR ISI

| | |
|---------------------------------|-------|
| HALAMAN SAMPUL..... | i |
| SURAT PERNYATAAN KEASLIAN | ii |
| NOTA PEMBIMBING | iii |
| PENGESAHAN..... | iv |
| PEDOMAN TRANSLITERASI | v |
| PERSEMBAHAN..... | viii |
| MOTTO | x |
| ABSTRAK | xi |
| KATA PENGANTAR..... | xii |
| DAFTAR ISI..... | xiv |
| DAFTAR BAGAN..... | xvi |
| DAFTAR | xvii |
| DAFTAR TABEL..... | xviii |
| DAFTAR LAMPIRAN | xix |

BAB I PENDAHULUAN

| | |
|----------------------------------|----|
| A. Latar Belakang | 1 |
| B. Rumusan Masalah | 6 |
| C. Tujuan Penelitian | 6 |
| D. Manfaat Penelitian | 6 |
| E. Tinjauan Pustaka | 7 |
| 1. Analisis Teori | 7 |
| 2. Penelitian yang Relevan | 12 |
| 3. Kerangka Berpikir | 15 |
| F. Metode Penelitian..... | 18 |
| G. Sistematika Penulisan..... | 25 |

BAB II MANAJEMEN PENGELOLAAN SEDEKAH DALAM MEMBENTUK SIKAP KEPEDULIAN SOSIAL

| | |
|---|----|
| A. Manajemen Pengelolaan | 26 |
| 1. Pengertian Manajemen Pengelolaan | 26 |
| 2. Unsur-unsur manajemen | 28 |
| 3. Fungsi-Fungsi manajemen | 30 |
| B. Sedekah | 33 |
| 1. Pengertian sedekah..... | 33 |
| 2. Hukum sedekah..... | 36 |
| 3. Rukun sedekah | 37 |
| 4. Cara dalam bersedekah | 37 |
| 5. Hikmah bersedekah..... | 39 |
| C. Masjid..... | 41 |
| 1. Pengertian masjid..... | 41 |
| 2. Fungsi masjid | 43 |

| | |
|---|-----------|
| D. Kepedulian sosial | 45 |
| 1. Pengertian Kepedulian sosial | 45 |
| 2. Jenis-jenis kepedulian sosial | 47 |
| 3. Aspek-aspek kepedulian sosial | 48 |
| 4. Sumber kepedulian sosial..... | 49 |
| BAB III PEMBAHASAN MANAJEMEN PENGELOLAAN PROGRAM ATM BERAS DI MASJID BACHIR ACHMAD | |
| A. Profil Masjid Bachir Achmad | 51 |
| 1. Struktur pengurus Masjid Bachir Achmad..... | 51 |
| 2. Program-program kerja Masjid Bachir Achmad..... | 52 |
| B. Gambaran umum program sedekah ATM Beras di Masjid Bachir Achmad..... | 53 |
| C. Sistem Manajemen Pengelolaan ATM Beras di Masjid Bachir Achmad..... | 55 |
| 1. Perencanaan..... | 55 |
| 2. Pengorganisasian..... | 56 |
| 3. Pelaksanaan..... | 57 |
| 4. Pengawasan..... | 62 |
| D. Dampak dari program ATM Beras dalam membentuk sikap kepedulian sosial..... | 62 |
| 1. Kondisi sebelum adanya program sedekah melalui ATM Beras | 62 |
| 2. Kondisi setelah adanya program sedekah melalui ATM Beras | 66 |
| BAB IV ANALISIS HASIL PENELITIAN | |
| A. Analisis manajemen pengelolaan sedekah melalui ATM Beras di Masjid Bachir Achmad | 72 |
| B. Analisis dampak dari adanya program sedekah melalui ATM Beras dalam membentuk sikap kepedulian sosial | 80 |
| BAB V PENUTUP | |
| A. Kesimpulan | 91 |
| B. Saran..... | 92 |
| DAFTAR PUSTAKA | 93 |
| LAMPIRAN | |

DAFTAR BAGAN

| | |
|----------------------------------|----|
| Bagan 1.1 Kerangka Berpikir..... | 17 |
|----------------------------------|----|



DAFTAR TABEL

| | |
|--|----|
| Tabel 3.6 Jadwal Petugas Pendistribusian Beras | 71 |
|--|----|



DAFTAR GRAFIK

| | |
|---|----|
| Grafik 3.1 Donatur dan Jumlah Beras Tahun 2022..... | 59 |
| Grafik 3.2 Donatur dan Jumlah Beras Tahun 2023..... | 59 |
| Grafik 3.3 Donatur dan Jumlah Beras Tahun 2024..... | 60 |



DAFTAR LAMPIRAN

Lampiran 1: Surat Penunjukan Pembimbing

Lampiran 2: Surat Izin Penelitian

Lampiran 3: Surat Keterangan Similarity Checking

Lampiran 4: Donatur Program ATM Beras

Lampiran 5: Pedoman Wawancara

Lampiran 6: Transkrip Wawancara

Lampiran 7: Dokumentasi Penelitian

Lampiran 8: Daftar Riwayat Hidup



BAB I

PENDAHULUAN

A. Latar Belakang

Agama Islam mengajarkan para umatnya untuk selalu menebarkan kebaikan salah satunya dengan bersedekah. Sedekah merupakan bentuk dari kedermawanan individu sebagai wujud rasa syukur kepada Allah SWT atas nikmat yang telah diberikan, sehingga mampu dan ikhlas memberikan sebagian hartanya kepada orang lain yang membutuhkan dengan mengharap ridho dari Allah SWT.¹ Menurut Hamdani sedekah diartikan sebagai perbuatan memberi tanpa memperhatikan jumlah barang maupun nominal yang dikeluarkan. Dapat kita ketahui bersama bahwa tidak semua individu mampu melihat keadaan lingkungan sekitar dimana banyak sekali orang yang kurang beruntung terutama dari segi finansial. Untuk itulah sebagai umat muslim hendaknya memiliki rasa peduli terhadap sesama yaitu dengan membantu meringankan kebutuhan mereka dengan bersedekah.

Sebagai wujud dari rasa syukur, umat Islam dianjurkan untuk menyisihkan sebagian hartanya untuk disedekahkan. Sesuai dengan firman Allah QS Al-Baqarah ayat 254

يَا أَيُّهَا الَّذِينَ ءَامَنُوا أَنْفِقُوا مِمَّا رَزَقْنَاكُمْ مِّن قَبْلِ أَن يَأْتِيَ يَوْمٌ لَا بَيْعَ فِيهِ وَلَا خُلَّةٌ وَلَا شَفِيعَةٌ
وَالْكَافِرُونَ هُمُ الظَّالِمُونَ

Artinya: Hai orang-orang yang beriman, belanjakanlah (di jalan Allah) sebagian dari rezeki yang telah Kami berikan kepadamu

¹ Sutisna Sutisna Ar-Rofie Muhammad Ihsan, Ahmad Mulyadi Kosim, "Efektivitas Strategi Fundraising Sedekah Berbasis Sedekah Online Di ACT Cabang Bogor", *El-Mal: Jurnal Kajian Ekonomi & Bisnis Islam*, (2021), .hlm.2.

sebelum datang hari yang pada hari itu tidak ada lagi jual beli dan tidak ada lagi syafa'at. Dan orang-orang kafir itulah orang-orang yang zalim.”²

Kepedulian sosial adalah sikap yang berhubungan antara manusia sebagai bentuk rasa empati. Kepedulian sosial muncul karena rasa keinginan maupun ketertarikan untuk membantu sesama. Selain itu, lingkungan sekitar atau lingkungan terdekat merupakan hal yang paling penting untuk membentuk kepedulian sosial, karena kita dapat mengetahui hal-hal apa saja yang mereka alami seperti dalam lingkungan keluarga, masyarakat sekitar, teman dan lain sebagainya. Dari hal tersebut seseorang akan memperoleh nilai-nilai kesejahteraan sosial. Nilai-nilai yang diperoleh dari perlindungan sosial pada umumnya mencakup nilai-nilai kejujuran, kebajikan, gotong royong atau kerjasama, kerendahan hati, keramahan dan solidaritas. Kepedulian sosial membuat individu bisa merasakan apa yang orang lain rasakan. Hal ini mereka akan terketuk hatinya untuk membantu menyelesaikan suatu masalah dengan niat yang baik.³

Dalam bersedekah diperlukan pengelolaan manajemen yang baik dan terstruktur supaya dalam perencanaan hingga proses pendistribusian dapat berjalan sesuai rencana. Manajemen merupakan suatu bentuk koordinasi untuk mewujudkan tujuan-tujuan yang telah ditetapkan yang dilakukan individu maupun kelompok. Pencapaian tujuan manajemen pada organisasi maupun lembaga dicapai melalui kerja tim yang baik dalam

² Nurjannah, “Trend Sedekah Generasi Millennial Melalui Dompot Digital,” *Jurnal Ekonomi Al-Iqtishad* 1 (2021).hlm 2

³ Dwiyantoro, “Strategi Pengembangan Kegiatan Ekstrakurikuler Palang Merah Remaja Dalam Meningkatkan Sikap Peduli Sosial,” (2015). hlm 23

mengkoordinasi pembagian tugas, sehingga dalam pengelolaan sumber daya alam dan juga sumber daya manusia sesuai dengan keahlian dan keterampilan yang dimiliki tiap individu. Dalam pembagian tugas harus memiliki keseimbangan antara jumlah sumber daya manusia dengan beban yang dikerjakan. Karena hal tersebut akan mempengaruhi pada kinerja tiap individu agar supaya sesuai dengan tujuan organisasi dan tidak menyebabkan terhambatnya pencapaian tujuan yang telah ditetapkan atau bahkan mengalami kegagalan.⁴

Diperlukan strategi pengelolaan yang sesuai dan profesional supaya sumber dana yang didapatkan dapat bermanfaat bagi masyarakat yang membutuhkan. Bagian penting dalam suatu usaha organisasi ataupun lembaga adalah manajemen pengelolaan yang dimiliki. Pengelolaan yang dilakukan baik dalam mengelola suatu lembaga, keuangan dan juga kegiatan yang dijalankan perusahaan dalam mengembangkan program yang dijalankan. Manajemen pengelolaan kegiatan yang terdapat didalam suatu lembaga berkenaan dengan bagaimana kegiatan itu direncanakan, dijalankan dan dievaluasi sehingga mencapai tujuan organisasi yang diinginkan. Tercapainya tujuan suatu organisasi tidak hanya menjadi tolak ukur keberhasilan program dari lembaga tersebut. Namun juga menjadi tolak ukur bagusnya manajemen yang digunakan dalam mencapai tujuan. Karena dalam melakukan perencanaan agar sesuai dengan tujuan pastinya

⁴ M.S.P Hasibuan, *Manajemen Dasar, Pengertian dan Masalah* (Jakarta: Bumi Aksara, 2011), hlm.11-12.

terdapat aktivitas *forecasting* atau tindakan dalam melakukan perkiraan dan perhitungan terhadap segala hal yang akan terjadi yang mungkin timbul dan dihadapi di masa depan berdasarkan analisis terhadap data dan keterangan-keterangan yang konkret ketepatan yang diperkirakan oleh lembaga atau organisasi ditandai dengan ketercapaian tujuan.⁵ Pengelolaan sedekah merupakan aktivitas perencanaan, pengorganisasian, pelaksanaan, dan pengawasan terhadap pengumpulan, pendistribusian, serta pendayagunaan sedekah. Semakin berkembangnya kondisi saat ini, pengelolaan pada sedekah terus mengalami perkembangan baik dalam nominal maupun barang supaya dana atau barang yang diberikan dapat membantu masyarakat yang membutuhkan dan digunakan sesuai dengan kebutuhan. Adapun dalam pengelolaan sedekah biasanya dilakukan di lembaga-lembaga tertentu seperti BAZNAS (Badan Amil Zakat Nasional) maupun LAZIS (Lembaga Zakat, Infak dan Sedekah).

Adapun program sedekah yang ingin diteliti pada penelitian ini yaitu gerakan sedekah melalui ATM Beras. ATM beras merupakan salah satu program sedekah menggunakan kartu elektronik untuk mendapatkan beras. Program ini merupakan salah satu cara dalam meningkatkan kepedulian kepada masyarakat kurang mampu. Adapun mesin ATM beras ini pertama kali ada pada tahun 2016 yang dirancang maupun dibuat oleh Budi Adji di Kota Bandung. Pada dasarnya mesin ATM beras ini sama seperti mesin

⁵ Muh. Syukron, "Analisis Manajemen Pengelolaan Infaq Sedekah (Studi Kasus Store Ayam GeprekSa'i Cabang Pecangaan Makmun, (2022), hlm. 15-17.

ATM uang, namun penggunaannya untuk menyalurkan beras dengan menggunakan kartu ATM.⁶ Di Kota Pekalongan terdapat Masjid yang memiliki program sedekah melalui ATM Beras yaitu Masjid Bachir Achmad yang beralamat di Perumahan Binagriya Jalan Kemiri Desa Medono. Program ini diresmikan oleh wali kota Pekalongan pada Bulan September 2022. Karena ide muncul awalnya ketika ekonomi di masa pandemi mulai menurun, maka dibentuklah program ini dengan tujuan untuk membantu perekonomian pangan kepada warga yang kurang mampu dan program tersebut masih berjalan hingga saat ini. Masjid Bachir Achmad bekerja sama dengan pihak Kelurahan Medono untuk mendata masyarakat yang kurang mampu. Adapun sistem pembagiannya yaitu setiap kepala keluarga dalam satu bulan mendapat 9 liter.

Pengelolaan program dilakukan untuk mencapai tujuan dari apa yang sudah direncanakan. Seperti pengelolaan program sedekah melalui ATM Beras yang ada di masjid ini cukup baik dan unik, karena merupakan sedekah yang menggunakan sistem berbasis digital. Program ini merupakan satu-satunya yang terdapat di Kota Pekalongan dan menjadi hal unik tersendiri terutama pada lembaga masjid.⁷ Apabila dilihat dari dampak yang diterima penerima maupun donatur, dalam program sedekah melalui ATM beras ini apakah memberikan dampak baik dalam membentuk sikap

⁶ Widya Pratama, Setya Imam Budi, and Abdul Wahab, “Strategi Pengelolaan Atm Beras Dalam Perspektif Ekonomi Syariah (Studi Kasus Di Masjid Yamp Al-Muhajirin, Banjarmasin)” *Jurnal Artikel Ekonomi Syariah Universitas Islam Kalimantan*, (2021).hlm 7-8.

⁷ “Syaefurrohman.Penanggunjawab Program Sedekah ATM Beras, Wawancara Pribadi, Pekalongan, 9 Agustus 2023.”

kepedulian sosial ketika membantu masyarakat di Desa Medono dan apakah pengelolaan ini sudah terstruktur sesuai dengan manajemen pengelolaannya. Maka dari itu, untuk mengetahui manajemen pengelolaan serta dampak dari adanya program ATM beras, maka peneliti tertarik untuk meneliti tentang “Manajemen Pengelolaan Sedekah Melalui Program ATM Beras dalam Membentuk Sikap Kepedulian Sosial (Studi Kasus Masjid Bachir Achmad Desa Medono Kota Pekalongan).”

B. Rumusan Masalah

1. Bagaimana manajemen pengelolaan sedekah melalui program ATM Beras di Masjid Bachir Achmad?
2. Bagaimana dampak dari program ATM Beras dalam membentuk sikap kepedulian sosial?

C. Tujuan Penelitian

1. Untuk mengetahui manajemen pengelolaan sedekah melalui program ATM Beras di Masjid Bachir Achmad.
2. Untuk mengetahui dampak dari program ATM Beras dalam membentuk sikap kepedulian sosial.

D. Manfaat Penelitian

1. Manfaat Teoritis

Pada penelitian ini manfaat secara teoritis nya yaitu untuk meningkatkan wawasan ilmu pengetahuan dalam sedekah terutama pada pengelolaan sedekah melalui program ATM beras yang di Masjid Bachir Achmad.

2. Secara Praktis

a. Bagi Masjid Bachir Achmad

Penelitian ini dapat dijadikan sebagai acuan ketika mengelola program ATM beras maupun bertukar pikiran mengenai manajemen dalam pengelolaan sedekah melalui program tersebut.

b. Bagi Akademik

Dapat memberikan kontribusi pemikiran dalam upaya memperluas wawasan manajemen dakwah dalam keilmuan mengenai manajemen pengelolaan sedekah.

c. Bagi Pembaca

Dapat dijadikan sebagai bentuk referensi para pembaca untuk meningkatkan wawasan pengetahuan serta mampu menginspirasi program ini agar bisa diterapkan di lembaga-lembaga lain maupun masjid.

E. Tinjauan Pustaka

1. Analisis Teori

a. Manajemen Pengelolaan

Manajemen merupakan proses mengatur dan memanfaatkan segala sumber daya yang tersedia guna mencapai tujuan yang telah ditetapkan sesuai rencana awal. Menurut Parker yang ditulis oleh Husaini Usman mengatakan bahwa manajemen adalah kegiatan melaksanakan suatu pekerjaan melalui orang banyak. Adapun dalam arti luas manajemen dikatakan sebagai perencanaan, pelaksanaan, dan pengawasan untuk mencapai suatu

tujuan. Manajemen bertugas untuk mengatur jalannya kegiatan dengan berpedoman pada fungsi-fungsi manajemen diantaranya

- 1.) Perencanaan merupakan kegiatan memilih, menentukan, menghubungkan, dan membuat suatu fakta menangani suatu hal yang akan terjadi di masa yang akan datang, dengan memperlihatkan, merancang, dan mendeskripsikan aktivitas yang berkaitan dengan proses perencanaan guna mencapai hasil yang diinginkan, tahap ini merupakan langkah awal dalam melakukan suatu rencana untuk menetapkan tujuan dari rencana yang akan dibuat.
- 2.) Pengorganisasian merupakan tahap dalam pembagian tugas dari berbagai bidang atau departemen baik dari bentuk kegiatan, tanggung jawab, wewenang maupun jabatan untuk menetapkan strategi yang telah dirancang ketika perencanaan.
- 3.) Pengarahan merupakan penugasan kepada individu untuk melaksanakan tugasnya sesuai dengan maksud dan tujuan dari proses tersebut. Dalam hal ini pengarahannya bersifat kompleks baik dari kinerja tiap individu maupun tingkah laku individu itu sendiri
- 4.) Pengawasan merupakan tahap dalam mengamati segala sesuatu yang berkaitan dengan kegiatan di dalam organisasi

⁸ Hari Nugroho, *Pengantar Manajemen (Konsep Dan Pendekatan Teoritis)*(Bandung: CV Media Sains Indonesia, 2020).hlm.29

maupun lembaga untuk menjamin bahwa kegiatan yang berjalan sesuai dengan rencana yang sudah ditentukan sebelumnya.⁹ Dibutuhkan kerjasama yang baik di dalam sebuah manajemen supaya dalam mengelola suatu program dapat berjalan dengan efektif dan efisien.¹⁰

b. Sedekah

Sedekah merupakan pemberian secara sukarela dan langsung tanpa adanya batasan jumlah maupun waktu dari seseorang kepada orang lain yang membutuhkan, sedekah dapat diartikan sebagai bentuk pemberian kepada seorang hamba sebagai bentuk rasa syukur dan mengharap ridho kepada Allah SWT. Pendapat mengenai definisi sedekah diatas menurut para ahli fiqih mengatakan bahwa sedekah adalah at-ta`awun artinya sukarela dan spontan. Sedekah dapat diartikan juga dengan zakat, infaq, dan kebaikan yang bersifat non materi karena pada dasarnya sedekah tidak harus berupa uang maupun barang, namun dalam berperilaku baik kepada orang lain seperti memberikan senyuman, menolong orang lain juga termasuk dalam bersedekah.¹¹ Hal tersebut sesuai dengan pendapat dengan Al-Jurajj yang mengatakan bahwa sedekah adalah aktivitas seorang muslim dalam memberikan

⁹ Muslichah Erma Widiani, *Buku Pengantar Manajemen* (Purwokerto Selatan: CV Pena Persada, 2020).hlm.34”

¹⁰ Suhardi, *Pengantar Manajemen dan Aplikasinya* (Yogyakarta: Penerbit Gava Media, 2018).hlm.31-32.

¹¹ Wawan Susetya, *Tangan Di Atas Lebih Baik Daripada Tangan Di Bawah Menyelami Nikmatnya Bershadaqoh* (Jakarta: Oryza, 2014).hlm 23

sesuatu kepada umat muslim lain yang bersifat materi maupun non materi seperti fakir, miskin, jihad fii sabilillah dan lain sebagainya untuk mengharapkan ridho Allah SWT.¹²

c. Program ATM Beras.

Program merupakan kebijakan yang telah direncanakan oleh pemerintah maupun lembaga terkait dengan jelas dan terstruktur. Adapun didalamnya berisi bentuk, sasaran, tujuan, anggaran, dan prosedur yang telah ditetapkan. Sedangkan ATM beras merupakan mesin berbasis digital dengan menggunakan teknologi RFID yaitu teknologi untuk melakukan pengambilan data serta melakukan identifikasi melalui *magnetic card* (kartu elektronik). Teknologi ini berfungsi untuk menyimpan beras dan juga menyimpan data penerima beras sesuai database dengan sistem online.¹³

d. Kepedulian Sosial

Kepedulian sosial merupakan sikap dari individu dalam ketertarikannya untuk membantu orang lain, dalam hal ini kepedulian merupakan bentuk kepekaan dengan memperhatikan situasi atau keadaan ketika mereka melihat permasalahan yang dihadapi orang lain. Bentuk dari kepedulian ini akan menciptakan kerukunan dan kedamaian antar sesama. Adapun ciri-ciri seseorang memiliki kepedulian sosial yaitu memiliki rasa simpati, kasih

¹² Nurlaela Isnawati, *Sepuluh Amal Shalih Yang Membuat Tubuh Selalu Sehat* (Yogyakarta: Sabil, 2013).hlm 161-162

¹³ Muchammad Nurcholis Malawakkang, "ATM Beras Dengan Sistem Aktivasi RFID," *Departemen Teknik Elektro Fakultas Teknik Universitas Hasanuddin*, (2020).hlm 1

sayang dan terketuk hatinya untuk membantu orang lain karena menganggap mereka seperti anggota keluarga.¹⁴

Dalam hal ini ketika individu mengamati ataupun melihat suatu fenomena bencana atau hal-hal yang menderita, pasti dalam hati yang terdalam akan mengucapkan kata “kasihan”. Namun dalam hal ini belum mencapai tahap peduli, karena tidak adanya sebuah tindakan kecil dalam perubahan yang dialami individu tersebut. Karena pada dasarnya bersikap peduli tidak terpaku pada benar atau salahnya sebuah tindakan, namun adanya kemauan dari hatinya untuk tergerak membantu. Kepedulian merupakan sikap kepekaan dari seorang individu sehingga tumbuhnya rasa empati ketika orang lain mengalami kesusahan dengan tidak hanya mengandalkan kata kasihan saja namun juga memiliki gerakan kecil untuk menunjukkan rasa ekspresinya. Max Crandall menjelaskan mengenai empat aspek kepedulian sosial diantaranya:

- 1) *Motivation* (motivasi) diartikan sebagai bentuk dorongan untuk mencapai tujuan. Adanya motivasi ini dipengaruhi oleh aksi sosial individu dan perjuangan untuk mencapai keberhasilan
- 2) *Cognitive* (Kognitif) merupakan timbulnya rasa kesadaran dan empati terhadap orang lain

¹⁴ Nur Nanda, “Peningkatan Kepedulian Sosial Melalui Bimbingan Kelompok Pada Siswa Kelas IX Unggulan SMP Negeri 2 Salatiga,” *Universitas Kristen Satya Wacana*, 2013. hlm 8

- 3) *Emotion* (simpati) merupakan tindakan positif yang membuat seseorang harus melaksanakan tanggung jawabnya terhadap apa yang mereka laksanakan
- 4) *Behavior* (perilaku) dapat diartikan sebagai tingkah laku ketika bertemu dengan orang lain dengan memberikan kontribusi atau bantuan untuk tujuan kemaslahatan.¹⁵

2. Penelitian yang Relevan

Terdapat beberapa penelitian sebelumnya yang memiliki persamaan dan keterkaitan dengan penelitian yang akan diteliti. Sehingga dapat dijadikan sebagai acuan baik dari pokok permasalahan untuk membedakan penelitian sebelumnya. Untuk itu peneliti menyajikan beberapa literatur penelitian terdahulu yang sesuai dengan penelitian ini, diantaranya sebagai berikut:

Pertama, pada penelitian yang berjudul "Manajemen Keuangan Bantuan Atm Beras Pada Masa Pandemi Covid-19 di Kecamatan Pemulutan Kabupaten Ogan Ilir Tahun 2020" disusun oleh Vanny Arlin Elvina, Jurusan Ilmu Administrasi Publik Fakultas Ilmu Sosial dan Ilmu Politik Universitas Sriwijaya tahun 2021.¹⁶ Dalam penelitian ini menjelaskan tentang pengelolaan manajemen keuangan bantuan ATM

¹⁵ Andean Pratama Putra, "Penanaman Nilai Kepedulian Sosial Pelajar Melalui Organisasi Ikatan Pelajar Nahdlatul Ulama' Dan Ikatan Pelajar Putri Nahdlatul Ulama (Ippnu Ippnu) Di Kecamatan Pulung Kabupaten Ponorogo," *Jurnal Skripsi Fakultas Ilmu Tarbiyan IAIN Ponorogo*, 2022.hlm.27

¹⁶ Vanny Arlin Elvina, "Analisis Pelaksanaan Manajemen Keuangan Bantuan Atm Beras Pada Masa Pandemi Covid-19 Di Kecamatan Pemulutan Kabupaten Ogan Ilir Tahun 2020," *Jurusan Skripsi Ilmu Administrasi Publik Fakultas Ilmu Sosial Dan Ilmu Politik Universitas Sriwijaya*, 2021.hlm. 21.

Beras pada masa pandemi covid-19. Penelitian ini memiliki persamaan yaitu membahas tentang manajemen pengelolaan melalui ATM Beras, selain itu pula pada penelitian ini menggunakan metode kualitatif. Terdapat perbedaan pada penelitian ini yaitu hanya berfokus ketika adanya pandemi covid-19 dan berfokus mengenai mengenai manajemen keuangan serta lokasi penelitian berhubungan dengan pemerintah. Sedangkan pada penelitian yang akan diteliti berfokus pada pengelolaan sedekah melalui ATM Beras dan berlokasi di Masjid Bachir Achmad.

Kedua, Pada penelitian artikel jurnal dengan judul “Strategi Pengelolaan Atm Beras Dalam Perspektif Ekonomi Syariah (Studi Kasus di Masjid Yamp Al-Muhajirin, Banjarmasin)” disusun oleh Widya Pratama, dkk tahun 2021.¹⁷ Pada penelitian ini membahas tentang pengelolaan ATM Beras menurut perspektif ekonomi syariah. Pada penelitian ini menunjukkan sikap kepedulian antar sesama dengan membagikan beras kepada masyarakat yang berhak menerima melalui ATM Beras dan bekerja sama dengan BSI dan BSM. Penelitian ini memiliki kesamaan yaitu menggunakan teori fungsi manajemen dan menggunakan metode penelitian kualitatif. Adapun perbedaannya pada penelitian yang akan diteliti yaitu tidak dijelaskan secara lengkap bagaimana pengelolaan yang ada di lokasi tersebut.

¹⁷ Widya Pratama, Setya Imam Budi, and Abdul Wahab, “Strategi Pengelolaan ATM Beras Dalam Perspektif Ekonomi Syariah (Studi Kasus Di Masjid Yamp Al-Muhajirin, Banjarmasin,” *Jurnal Artikel Ekonomi Syariah Universitas Islam Kalimantan*, 2021. hlm 7-8

Ketiga, penelitian jurnal skripsi dengan judul “Strategi Pendistribusian Zakat melalui ATM Beras di Kabupaten Siak” disusun oleh Ahmad, Program Studi Ekonomi Syariah Fakultas Agama Islam Universitas Riau tahun 2020. Dalam penelitian ini menjelaskan tentang pendistribusian zakat melalui ATM Beras.¹⁸ Hasil penelitian ini yaitu menjelaskan strategi pendistribusian zakat dengan menerapkan manajemen sesuai dengan tujuan pendistribusian sehingga program tersebut berjalan sesuai yang diharapkan. Penelitian ini memiliki kesamaan yaitu menggunakan metode kualitatif dan serta meneliti tentang program ATM Beras, sedangkan perbedaan dari penelitian yang akan diteliti yaitu hanya membahas mengenai pendistribusian zakat dan perbedaan di lokasi penelitian yaitu di Kabupaten Siak.

Keempat, pada Penelitian jurnal skripsi dengan judul “Inovasi Kebijakan Polisi Peduli Sesama (Studi ATM Beras Untuk Warga Miskin di Desa Ngantru dan Desa Tamanan Kecamatan Trenggalek Kabupaten Trenggalek Tahun” disusun oleh Hesti Safrotul Qudsiyah, Jurusan Politik Islam Fakultas Ushuluddin Dan Filsafat Universitas Islam Negeri Sunan Ampel Surabaya Tahun 2018.¹⁹ Penelitian ini menjelaskan tentang inovasi kebijakan polisi untuk membantu sesama melalui program ATM Beras. Hasil dari penelitian menunjukkan

¹⁸ Ahmad, “Strategi Pendistribusian Zakat Melalui ATM Beras Kabupaten Di Siak,” *Jurnal Skripsi Program Studi Fakultas Agama Islam Universitas Islam Riau* ,2020.hlm 67-70

¹⁹ Hesti Safrotul Qudsiyah, “Inovasi Kebijakan Polisi Peduli Sesama (Studi ATM Beras Untuk Warga Miskin Di Desa Ngantru dan Desa Tamanan Kecamatan Trenggalek Kabupaten Trenggalek Tahun 2017),” *Doctoral Dissertation, UIN Sunan Ampel Surabaya*, 2018. Hlm 66-70

realisasi terbentuknya program ATM Beras untuk mengurangi angka masyarakat yang kurang mampu di Desa Ngantru dan Desa Tamanan. Adapun pada penelitian ini memiliki kesamaan yaitu menggunakan metode penelitian kualitatif dan meneliti tentang ATM Beras dengan tujuan untuk kepedulian sosial. Sedangkan terdapat dengan penelitian yang akan diteliti yaitu tidak membahas mengenai manajemen baik dari pengelolaan maupun pendistribusian dan juga perbedaan di lembaga yaitu di Masjid Bachir Achmad.

3. Kerangka Berpikir

Menurut Sugiyono kerangka berpikir didefinisikan sebagai model yang telah terkonsep secara terstruktur untuk mengidentifikasi teori yang berkaitan dengan suatu permasalahan. Dalam sebuah penelitian dibutuhkan kerangka berpikir untuk menjelaskan secara teoritis dan rinci terhadap pokok permasalahan yang akan dibahas.²⁰ Dari fenomena tersebut penulis tertarik meneliti Program ATM Beras yang ada di Masjid Bachir Achmad tidak terlepas dari adanya pengelolaan sedekah melalui manajemen. Dari adanya hubungan tersebut dapat dianalisis terkait dengan manajemen pengelolaan sedekah melalui fungsi manajemen dengan menggunakan POAC yaitu *Planning* (Perencanaan), *Organizing* (pengorganisasian), *Actuating* (pergerakkan), dan *controlling* (pengawasan). Dengan menerapkan

²⁰ Sidik M Priadana and Denok Sunarsi, *Metode Penelitian Kuantitatif* (Tangerang: Pascal Books, 2021).hlm 150.

keempat fungsi manajemen tersebut dapat dianalisis juga dampak dari adanya sedekah melalui program atm beras dalam membentuk sikap kepedulian sosial. Sehingga dapat diketahui bahwa pengelolaan dalam penelitian ini dapat berjalan sesuai dengan tujuan sehingga dapat membantu masyarakat sekitar yang membutuhkan. Adapun kerangka berpikir yang digunakan untuk melihat indikator-indikator pada penelitian ini dapat dilihat melalui bagan sebagai berikut:



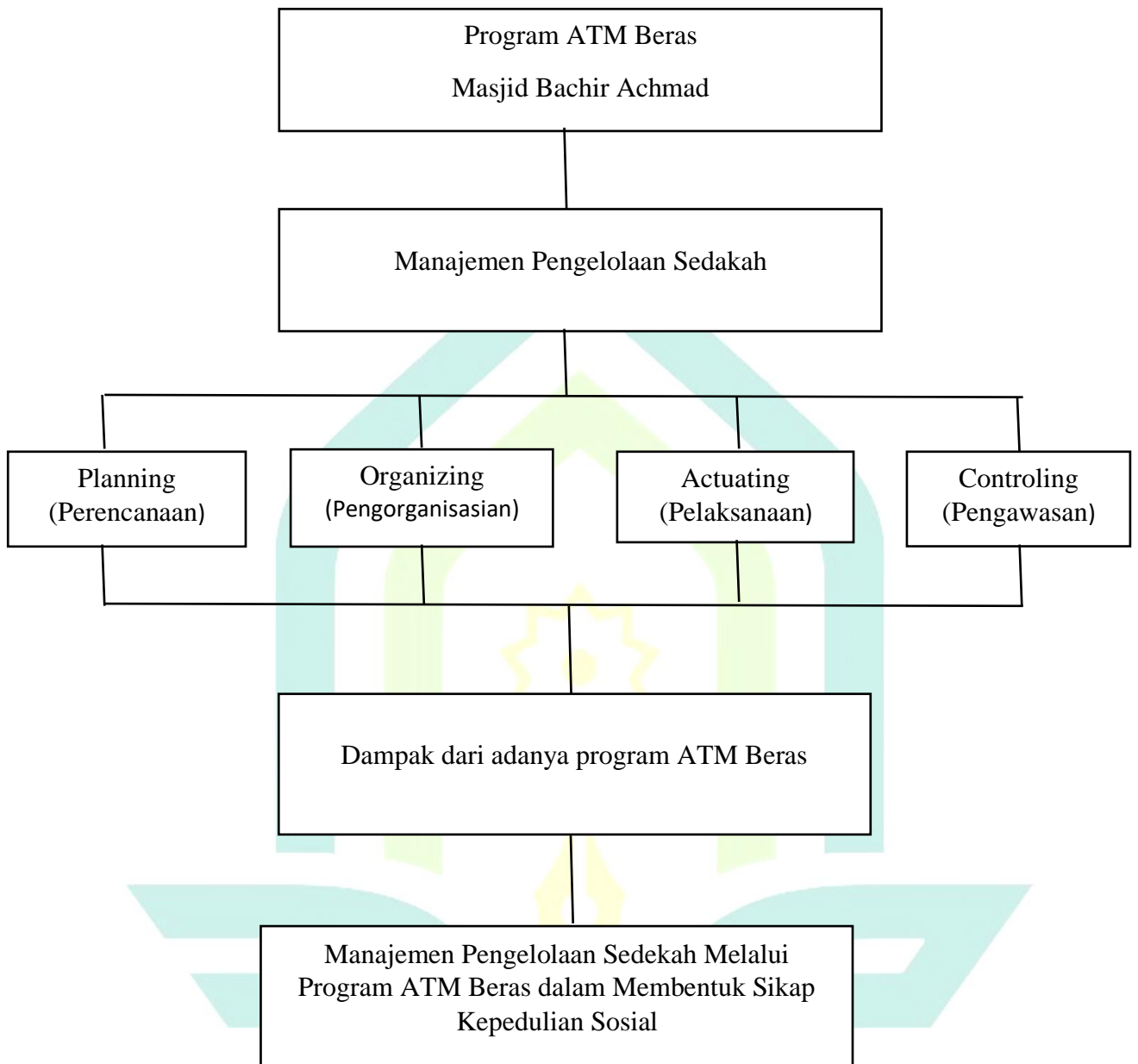

Bagian 1.1 Kerangka Berpikir

F. Metode Penelitian

Terdapat beberapa metode penelitian yang akan diteliti antara lain:

1. Jenis Penelitian

Penelitian ini menggunakan *Field Research* (penelitian lapangan) dengan menggunakan metode kualitatif melalui pendekatan fenomenologi. Metode kualitatif merupakan jenis penelitian yang didasarkan pada pemahaman metodologi untuk meneliti atau menyelidiki suatu fenomena maupun masalah sosial. Taylor dan Bogdan mengatakan bahwa metode kualitatif menghasilkan data-data deskriptif baik secara lisan maupun maupun tertulis dari individu-individu dan tingkah laku yang diteliti.²¹ Penelitian ini menggunakan metode kualitatif karena berfokus dalam mengidentifikasi, dokumentasi, dan mengetahui serta menganalisis secara mendalam terhadap permasalahan yang akan diteliti. Sedangkan pendekatan fenomenologi adalah sebuah kajian yang berfokus pada penyelidikan atau investigasi pada kesadaran atau cara-cara manusia memahami objek dan peristiwa dengan mengalami keseluruhan suatu hal secara sadar sehingga membentuk realitas. Penelitian ini bertujuan untuk memberikan hasil pengamatan melalui pendekatan secara alamiah yang menekankan pada kondisi realita

²¹ Eko Murdiyanto, *Metode Penelitian Kualitatif (Sistematika Penelitian Kualitatif)*, Bandung: Rosda Karya, (2020), hlm 19.

yang berkaitan dengan individu, lingkungan serta gejala sosial secara kompleks.²²

2. Lokasi Penelitian

Penelitian ini dilakukan di Masjid Bachir Achmad Perumahan Binagriya Blok B Jalan Kemiri Desa Medono, Kecamatan Pekalongan Barat, Kota Pekalongan, Jawa Tengah 51111.

3. Sumber Data

Sumber data merupakan suatu pokok informasi dari adanya data yang diperoleh. Sumber data diperlukan untuk mendukung terlaksananya penelitian.²³ Penelitian ini menggunakan dua sumber data, diantaranya:

a. Sumber Data Primer

Sumber data primer adalah data yang diambil secara langsung dengan melakukan wawancara kepada informan atau narasumber kemudian memberikan data kepada peneliti. Pada penelitian ini menggunakan studi lapangan secara langsung.²⁴ Adapun yang menjadi sumber data primer dalam penelitian ini yaitu ketua takmir masjid, pengurus masjid, ketua dan pengurus program sedekah ATM Beras, jamaah (donatur)

²² Muh Fitrah and Luthfiyah, *Metodologi Penelitian : Penelitian Kualitatif, Tindakan Kelas & Studi Kasus* (Sukabumi: CV Jejak, 2017).hlm 44

²³ Nufian and Wayan Weda, *Teori Dan Praktis: Riset Komunikasi Pemasaran Terpadu* (Malang: UB Press, 2018).hlm. 29.

²⁴ Sugiyono, *Metode Penelitian Kualitatif, Kuantitatif Dan R&D* (Bandung: Alfabeta, 2017).hlm.137.

Masjid Bachir Achmad serta masyarakat yang menerima program ATM Beras.

b. Sumber Data Sekunder

Sumber Data sekunder adalah data yang bersumber dari seorang peneliti yang sudah dikumpulkan, disusun secara sistematis, didokumentasi, dan sudah dipublikasi oleh orang lain secara tidak langsung. Terdapat dua macam data sekunder yaitu data internal dan data eksternal. Data internal merupakan data yang berisi catatan arsip laporan baik laporan kegiatan maupun laporan keuangan di suatu organisasi atau lembaga, sedangkan data eksternal merupakan data yang telah disusun dan dipublikasi oleh seorang peneliti seperti buku, jurnal, majalah, koran dan lain sebagainya.²⁵ Pada penelitian ini menggunakan data berupa buku, dan literatur jurnal.

4. Metode Pengumpulan Data

Metode pengumpulan data merupakan sebuah Langkah dalam pengumpulan data-data penelitian baik dari subjek maupun sampel penelitian yang dilakukan oleh peneliti. Adapun metode pengumpulan data yang digunakan pada penelitian ini antara lain:

²⁵ Erta Mamang Sangajdi, *Metodologi Penelitian Praktis Dalam Penelitian* (Yogyakarta: Andi, 2010).hlm 44.

a. Wawancara

Wawancara merupakan teknik pengumpulan data dengan cara berinteraksi atau komunikasi secara langsung kepada individu (responden) untuk memperoleh informasi maupun data-data. Ketika melakukan penelitian dalam proses wawancara memerlukan daftar pertanyaan untuk mempermudah peneliti dalam proses wawancara. Biasanya pembahasan yang ada di wawancara yaitu mengenai konsep, pendapat, pengetahuan, informasi fakta serta evaluasi responden yang memiliki keterkaitan dengan topik penelitian. Dalam ini penulis akan melakukan wawancara dengan ketua takmir masjid, pengurus program ATM Beras, jamaah (donatur), dan masyarakat yang menerima bantuan dari program ATM Beras yang ada di Masjid Bachir Achmad Kota Pekalongan.

b. Observasi

Observasi merupakan salah satu teknik pengumpulan data yang berkaitan dengan sosial dan perilaku manusia yaitu dengan mengumpulkan data melalui pengamatan secara langsung untuk mengetahui secara realita terhadap objek dan kegiatan yang akan diteliti. Dalam hal ini peneliti mencatat hal-hal yang penting kemudian dianalisis.²⁶ Observasi dapat dilakukan

²⁶ Sudaryono, *Metodologi Penelitian* (Jakarta: Rajawali pers, 2017).hlm 216.

dengan dua cara yaitu observasi terstruktur dan observasi tidak terstruktur. Observasi terstruktur yaitu observasi yang dilakukan dengan melakukan pengamatan secara langsung serta menyusun data dari responden atau narasumber. Sedangkan observasi tidak terstruktur yaitu observasi yang dilakukan tanpa menggunakan pedoman penelitian, dalam hal ini seorang peneliti hanya menggambarkan peristiwa yang terjadi di lapangan.²⁷ Pada penelitian ini observasi yang akan dilakukan dengan mengamati secara langsung mengenai manajemen pengelolaan sedekah melalui program ATM Beras dengan berkunjung ke Masjid Bachir Achmad, Desa Medono Kota Pekalongan.

c. Dokumentasi

Dokumentasi merupakan pengumpulan data dengan memperlihatkan perspektif subjek pada pengumpulan informasi-informasi tertulis maupun dokumen lain yang terkait dengan permasalahan yang akan diteliti yang didapatkan secara langsung.²⁸ Dalam penelitian ini nantinya peneliti akan melakukan metode dokumentasi yaitu berupa pengambilan foto atau gambar ketika observasi baik ketika kegiatan program berlangsung maupun saat wawancara serta data-data yang berkaitan dengan penelitian.

²⁷ Syafrida Hafni Sahir, *Metodologi Penelitian* (Medan: Penerbit KBM Indonesia, 2021).hlm 46-47.

²⁸ Haris Herdiansya, *Metode Penelitian Kualitatif Untuk Ilmu-Ilmu Sosial* (Jakarta: Salemba Humanika, 2019).hlm 143.

5. Teknik Analisis Data

Analisis data merupakan proses mencari atau menyusun secara sistematis terkait dengan data yang telah diperoleh baik dari hasil wawancara, observasi, dan dokumentasi. Dengan adanya analisis ini dapat mempermudah peneliti ketika mengelola data dengan cara mengelompokkan bagian yang sesuai dengan kategori, menyusun sintesa, dan memilih hal-hal mana saja yang akan diuraikan kedalam penelitian, sehingga dapat membentuk kesimpulan dan mudah dipahami oleh peneliti maupun pembaca²⁹. Adapun proses dari analisis data diantaranya

a. Reduksi Data

Reduksi data yaitu proses dalam memilih terhadap segala yang berfokus pada penelitian, jadi reduksi data dapat dikatakan sebagai proses penyederhanaan pemilihan, ekstraksi, dan perubahan data berdasarkan dari hasil informasi. Dalam hal ini reduksi data dapat membuat hasil serta mengelompokkan data mana yang digunakan dan data yang tidak digunakan untuk menarik kesimpulan.³⁰ Oleh karena itu hasil dari wawancara, observasi, literatur dan data yang diperoleh dari pihak Masjid Bachir Achmad akan direduksi terlebih dahulu.

²⁹ Zuchri Abdussamad, *Metode Penelitian Kualitatif* (Makasar: CV. Syakir Media Press, 2021).hlm.159.

³⁰ Indra Prsetia, *Metodelogi Penelitian Pendekatan Teori Dan Praktik* (Medan: Umsu Press, 2012).hlm 29.

b. Penyajian Data

Penyajian data merupakan kegiatan mengumpulkan informasi atau data yang disusun secara sistematis berdasarkan pada kriteria -kriteria tertentu seperti adanya kesimpulan. Penyajian data pada penelitian kualitatif biasanya berupa teks hasil catatan lapangan, grafik, matrik, maupun bagan.³¹ Sehingga memudahkan bagi pembaca maupun penulis untuk memahami informasi yang ada dalam penelitian. Dengan demikian peneliti akan melakukan penyajian data mengenai manajemen pengelolaan sedekah melalui program ATM beras dengan menampilkan penyajian data yang disederhanakan sehingga mudah untuk dipahami pembaca.

c. Verifikasi Data

Verifikasi data merupakan tahap akhir dalam proses analisis data penelitian atau dapat diartikan sebagai analisis lanjutan setelah adanya reduksi dan penyajian data sehingga dapat ditarik menjadi kesimpulan³². Jadi pada hasil penelitian manajemen pengelolaan sedekah dalam meningkatkan kepedulian sosial melalui program ATM beras yang nantinya akan dianalisis dengan menggunakan teori kemudian dilakukan penarikan kesimpulan sebagai hasil akhir dari penelitian yang dilakukan.

³¹ Ahmad Rijali, "Analisis Data Kualitatif," *Alhadharah: Jurnal Ilmu Dakwah* 17, no. 33 (2019): 81.hlm 94.

³² Iskandar, *Metodologi Penelitian Pendidikan Dan Sosial (Kualitatif Dan Kuantitatif)* (Jakarta: GP Press, 2009).hlm 222.

G. Sistematika Penulisan

Untuk mengetahui tentang gambaran yang akan dibahas pada penulisan penelitian ini, penulis menjabarkan sistematika penulisan diantaranya:

Bab I Pendahuluan, pada bab ini memiliki beberapa pokok pembahasan, antara lain latar belakang, rumusan masalah, tujuan penelitian, manfaat penelitian, metode penelitian, tinjauan pustaka, dan sistematika penulisan.

Bab II Landasan Teori. Landasan teori yang dijabarkan dalam penelitian ini yakni tentang topik yang akan diambil untuk diteliti. Bab ini akan menjelaskan mengenai teori manajemen pengelolaan, definisi sedekah, definisi masjid, dan teori kepedulian sosial

Bab III Gambaran umum dan hasil penelitian. Dalam bab ini gambaran umum dan hasil penelitian akan membahas tentang Sejarah berdirinya Masjid Bachir Achmad, visi misi, struktur organisasi, program kerja, pengelolaan program ATM Beras.

Bab IV Analisis Hasil Penelitian. Menguraikan temuan analisis hasil manajemen pengelolaan sedekah dan juga dampak dari adanya sedekah melalui program ATM beras dalam membentuk sikap kepedulian sosial

Bab V Penutup. Pada bab ini berisi hasil akhir dari penelitian yang terdiri atas kesimpulan dan saran penulis.

BAB V

PENUTUP

A. Kesimpulan

1. Berdasarkan pengamatan dan wawancara yang dilakukan oleh peneliti bahwa pada penelitian manajemen pengelolaan sedekah melalui program sedekah melalui ATM Beras ini keseluruhan dari fungsi manajemen sudah diterapkan sudah cukup baik. Mulai Pada Perencanaan yang diterapkan telah sesuai dengan visi-misi yang ditetapkan. Pembentukan sistem kepengurusan dilakukan secara tepat sesuai dengan musyawarah dan telah sesuai dengan apa yang dibutuhkan. Proses pelaksanaan telah berjalan dengan baik. Namun dalam hal ini masih terdapat masalah-masalah yang menghambat jalannya program ini. Pada Pengawasan belum dilakukan secara menyeluruh baik dalam proses jalannya sedekah maupun dari setiap pengurus.
2. Dampak sebelum diterapkannya program sedekah ATM Beras ini kurangnya rasa kepedulian sosial dari para jamaah maupun pengurus masjid dan dampak setelah diterapkannya program sedekah ATM beras ini memiliki perubahan secara signifikan dimana para jamaah masjid maupun warga sekitar binagriya sudah mulai menunjukkan sikap kepedulian sosial dengan menyumbangkan beras setiap bulannya, Dari hal tersebut para mustahik merasa terbantu dari adanya program ini.

Peneliti menyadari bahwa penelitian ini jauh dari kata sempurna. Namun penelitian ini begitu penting untuk melihat bagaimana perubahan

yang terjadi yang seringkali luput dari proses yang telah dilalui. Program yang sudah berjalan kurang lebih 2 tahun tanpa adanya proses manajemen dan kontribusi dari beberapa pihak tentunya tidak akan berjalan hingga sekarang. Hal ini telah dibuktikan bahwa dengan adanya manajemen program sedekah di Masjid Bachir Achmad ini yang masih berjalan dengan baik dan mampu berkembang.

B. Saran

Berdasarkan hasil penelitian diatas, peneliti mengamati sesuatu yang dapat diperbaiki demi memaksimalkan hasil yang akan diperoleh. Beberapa saran ini dimaksudkan agar dapat menjadi bahan pertimbangan bagi pihak yang berkaitan. Adapun saran-saran tersebut adalah sebagai berikut:

1. Kepada Pengurus program sedekah ATM Beras di Masjid Bachir Achmad agar dapat memaksimalkan penerapan fungsi manajemen dalam pengelolaan sedekah ini khususnya pada proses pengorganisasian dan pengawasan. Kedua hal tersebut menurut peneliti sangat penting terhadap keefektifan tanggung jawab dalam setiap pengurus serta dalam proses pengawasan hendaknya dilakukan minimal satu bulan sekali supaya dapat dievaluasi secara bersama pada program yang telah berjalan.
2. Harapan untuk peneliti selanjutnya, dapat menggunakan hasil penelitian ini sebagai referensi tambahan untuk mengembangkan penelitian berikutnya yang jauh lebih baik. Penelitian selanjutnya juga diharapkan dapat memperluas objek penelitian yang ada,

DAFTAR PUSTAKA

- Abdussamad, Zuchri. *Metode Penelitian Kualitatif*. Makasar: CV. Syakir Media Press, 2021.
- Ahmad. “Strategi Pendistribusian Zakat Melalui ATM Beras Kabupaten Di Siak.” *Skripsi Program Studi Fakultas Agama Islam Universitas Islam Riau 2020* (n.d.).
- Al-Qardhawi, Yusuf. *Tuntunan Membangun Masjid*. Jakarta: Gema Insani Press, 2000.
- Ar-Rofie Muhammad Ihsan, Ahmad Mulyadi Kosim, Sutisna Sutisna. “Efektivitas Strategi Fundraising Sedekah Berbasis Sedekah Online Di ACT Cabang Bogor.” *El-Mal: Jurnal Kajian Ekonomi & Bisnis Islam*, 2021.
- Asrori, Muhammad. *Perkembangan Psikologi Remaja*. Jakarta: Bumi Aksara, 2012.
- Bahri, Syaiful. *Amalan-Amalan Super Ringan. Tapi Pahala Besar*. Yogyakarta: Sabil, 2016.
- Beni, Beni. “Sedekah Dalam Perspektif Hadis.” *Sedekah Dalam Perspektif Hadis*, 2014, 1–138. <http://repository.uinjkt.ac.id/dspace/handle/123456789/28284>.
- Dwiyantoro. “Strategi Pengembangan Kegiatan Ekstrakurikuler Palang Merah Remaja Dalam Meningkatkan Sikap Peduli Sosial,” 2015.
- Elvina, Vanny Arlin. “Analisis Pelaksanaan Manajemen Keuangan Bantuan Atm Beras Pada Masa Pandemi Covid-19 Di Kecamatan Pemulutan Kabupaten Ogan Ilir Tahun 2020.” *Jurusan Skripsi Ilmu Administrasi Publik Fakultas Ilmu Sosial Dan Ilmu Politik Universitas Sriwijaya*, 2021.
- Endang Kusalam, Donatur Program Sedekah ATM Beras, Wawancara Pribadi, Pekalongan, 21 Juni 2024.
- Fiqih Majid*. Jakarta: Badan Kesejahteraan Masjid Pusat Direktorat Jenderal Bimbingan Masyarakat Islam dan Urusan Haji, 2000.
- Fitrah, Muh, and Luthfiah. *Metodologi Penelitian : Penelitian Kualitatif, Tindakan Kelas & Studi Kasus*. Sukabumi: CV Jejak, 2017.
- Gusnita, Erlina, and M.Tedy Rahardja. *Peran Masjid Dalam Meningkatkan Pendidikan Islam Masyarakat Pulau Penyengat*. Bintan: STAIN Sar Press, 2019.
- H.M Ghofar Islam, Ketua Program Sedekah ATM Beras, Wawancara Pribadi, Pekalongan, 13 Maret 2024.
- H.Muritno Muksin , Pelindung Program Sedekah ATM Beras, Wawancara Pribadi, Pekalongan, 13 Maret 2024.

- Hasibuan, M.S.P. *Manajemen Dasar, Pengertian Dan Masalah*. Jakarta: Bumi Aksara, 2011.
- Herdiansyah, Haris. *Metode Penelitian Kualitatif Untuk Ilmu-Ilmu Sosial*. Jakarta: Salemba Humanika, 2019.
- Himawan, Candra, and Suriana Neti. *Sedekah: Hidup Berkah Rizki Melimpah*. Galangpress, 2013.
- Iskandar. *Metodologi Penelitian Pendidikan Dan Sosial (Kualitatif Dan Kuantitatif)*. Jakarta: GP Press, 2009.
- Isnawati, Nurlaela. *Sepuluh Amal Shalih Yang Membuat Tubuh Selalu Sehat*. Yogyakarta: Sabil, 2013.
- Jaya, Nurman. "Konsep Sedekah Perspektif Yusuf Mansur Dalam Buku The Miracle Of Giving." *Konsep Sedekah Perspektif Yusuf Mansur Dalam Buku The Miracle Of Giving*, 2017.
- Krisnandi, Herry, Efendi Suryono, and Sugiono Ei. *Pengantar Manajemen*. Jakarta Selatan: LPU UNAS, n.d.
- Malawakkang, Muchammad Nurcholis. "ATM Beras Dengan Sistem Aktivasi RFID." *Departemen Teknik Elektro Fakultas Teknik Universitas Hasanuddin*, 2020.
- Malik, Abdul. "Peran Remaja Dalam Meningkatkan Kepedulian Sosial Dan Tanggung Jawab Melalui Program Jimpitan Di Kelurahan Bangunsari Dolopo Madiun." *Skrips*, 2022.
- Melfayetti, Sri. *6 Pilar Karakter*. Medan: Pascasarjana Unimed, 2012.
- Murdiyanto, Eko. *Metode Penelitian Kualitatif (Sistematika Penelitian Kualitatif)*. Bandung: Rosda Karya, 2020.
http://www.academia.edu/download/35360663/metode_penelitian_kualitaif.docx.
- Nanda, Nur. "Peningkatan Kepedulian Sosial Melalui Bimbingan Kelompok Pada Siswa Kelas IX Unggulan SMP Negeri 2 Salatiga." *Univesitas Kristen Satya Wacana*, 2013.
- Niskah, Mustahik Program Sedekah ATM Beras, Wawancara Pribadi, Pekalongan, 13 Maret 2024."
- Nufian, and Wayan Weda. *Teori Dan Praktis: Riset Komunikasi Pemasaran Terpadu*. Malang: UB Press, 2018.
- Nugroho, Hari. *Pengantar Manjemen (Konsep Dan Pendekatan Teoritis)*. Bandung: Media Sains Indonesia, 2020.
- Nugroho, Hari. *Pengantar Manajemen (Konsep Dan Pendekatan Teoretis)*. Bandung: CV Media Sains Indonesia, 2020.

- Nurjannah. "Tred Sedekah Generasi Millennial Melalui Dompot Digital." *Jurnal Ekonomi Al-Iqtishad* 1 (2021).
- Purnawi, Donatur Program Sedekah ATM Beras, Wawancara Pribadi, Pekalongan, 1 Juni 2024."
- Pratama, Widya, Setya Imam Budi, and Abdul Wahab. "Strategi Pengelolaan ATM Beras dalam Perspektif Ekonomi Syariaah (Studi Kasus di Masjid Yamp Al-Muhajirin, Banjarmasin)." *Jurnal Artikel Ekonomi Syariah Universitas Islam Kalimantan*, 2021.
- Pratiwi, Sarah Meida. "Perspektif Islam Dalam Kepedulian Terhadap Konflik Sosial: Telaah Semiotika Pada Film " A Thousand Good Night"." *Skripsi*, 2016.
- Priadana, Sidik M, and Denok Sunarsi. *Metode Penelitian Kuantitatif*. Tangerang: Pascal Books, 2021.
- Prsetia, Indra. *Metodelogi Penelitian Pendekatan Teori Dan Praktik*. Medan: Umsu Press, 2012.
- Putra, Andrean Pratama. "Penanaman Nilai Kepedulian Sosial Pelajar Melalui Organisasi Ikatan Pelajar Nahdlatul Ulama' Dan Ikatan Pelajar Putri Nahdlatul Ulama (Ippnu Ippnu) Di Kecamatan Pulung Kabupaten Ponorogo." *Jurnal Skripsi Fakultas Ilmu Tarbiyan IAIN Ponorogo*, 2022.
- Qodariah, Barkah, Azwari Cahaya, and Saprida. *Fikih Zakat, Sedekah, Dan Wakaf*. Jakarta: Prenadamedia Group, 2020.
- Qudsiyah, Hesti Safrotul. "Inovasi Kebijakan Polisi Peduli Sesama (Studi ATM Beras Untuk Warga Miskin Di Desa Ngantru Dan Desa Tamanan Kecamatan Trenggalek Kabupaten Trenggalek Tahun 2017)." *Doctoral Dissertation, UIN Sunan Ampel Surabaya*, 2018.
- Rijali, Ahmad. "Analisis Data Kualitatif." *Alhadharah: Jurnal Ilmu Dakwah* 17, no. 33 (2019): 81. <https://doi.org/10.18592/alhadharah.v17i33.2374>.
- Rosadi, Aden. *Fikih, Zakat, Sedekah Dan Wakaf. Simbiosis Rekatama Media*, 2019.
- Sahir, Syafrida Hafni. *Metodologi Penelitian*. Medan: Penerbit KBM Indonesia, 2021.
- Sangajdi, Erta Mamang. *Metodologi Penelitian Pakts Dalam Penelitian*. Yogyakarta: Andi, 2010.
- Soenarko, Bambang, and Endang Sri Mujiwati. "Peningkatan Nilai Kepedulian Sosial Melalui FKIP, Modifikasi Model Pembelajaran Konsiderasi Pada Mahasiswa Tingkat I Program Studi PGSD Universitas Nusantara PGRI Kediri." *Jurnal Skripsi*, 2015.
- Sri Suhartiningsih, Donatur Program Sedekah ATM Beras, Wawancara Pribadi, Pekalongan, 21 Juni 2024

- Subianto, Achmad. *Manajemen Masjid Kontemporer*. Jakarta: Media Bangsa, 2012.
- Sudaryono. *Metodologi Penelitian*. Jakarta: Rajawali pers, 2017.
- Sugiyono. *Metode Penelitian Kualitatif, Kuantitatif Dan R&D*. Bandung: Alfabeta, 2017.
- Suhardi. *Pengantar Manajemen Dan Aplikasinya*. Yogyakarta: Penerbit Gava Media, 2018.
- Suhardi. *PENGANTAR MANAJEMEN DAN APLIKASINYA*. Yogyakarta: Penerbit Gava Media, 2018.
- Susetya, Wawan. *Tangan Di Atas Lebih Baik Daripada Tangan Di Bawah Menyelami Nikmatnya Bershadaqoh*. Jakarta: Oryza, 2014.
- Syafè`i, M. *Zakat, Infak, Dan Sedekah*. Bandung: PT Salamadani Pustaka Semesta, 2009.
- Syaefurrohman, Penanggungjawab Program Sedekah ATM Beras, Wawancara Pribadi, Pekalongan, 13 Maret 2024.
- Syukron, Muh. "Analisis Manajemen Pengelolaan Infaq Sedekah (Studi Kasus Store Ayam Geprek Sa'i Cabang Pecangaan Makmun, (2022) Analisis Manajemen Pengelolaan Infaq Sedekah (Studi Kasus Store Ayam Geprek Sa'i Cabang Pecangaan." *Undergraduate Thesis, IAIN KUDUS*, 2022.
- tRESNONINGSIH, Donatur Program Sedekah ATM Beras, Wawancara Pribadi, Pekalongan, 21 Juni 2024.
- Uker, Damres. "Manajemen Modul." *Universitas Terbuka*, n.d.
- Warmuti, Mustahik Program Sedekah ATM Beras, Wawancara Pribadi, Pekalongan, 13 Maret 2024.
- Widiana, Muslichah Erma. *Buku Ajar Pengantar Manajemen*. Purwokerto: Penerbit CV. Pena Persada, 2020.
- Yuswar, and Triyowati Hermien Dkk. *Zakat, Infak, Sedekah Dan Akuntansi Potensinya Dalam Meningkatkan Kesejahteraan Rakyat Miskin*. Jakarta: Universitas Triksakti, Jakarta, 2015.
- Zayyinatunnafi`ah, Iis. "Penanaman Nilai-Nilai Aswaja Dan Kepedulian Sosial Pada Remaja Dusun Banjarsari Desa Bancak Kecamatan Bancak Kabupaten Semarang Tahun 2021." *Skripsi*, 2023.
- Zulkiflil. *Panduan Praktis Memahami Zakat Infaq, Shadaqah, Wakaf Dan Pajak*. *Beritasatu.Com*, 2020.

Lampiran 8 Daftar Riwayat Hidup Penulis

DAFTAR RIWAYAT HIDUP

A. Identitas Diri

Nama : Fina Karhomatul Auliya
Tempat, Tanggal Lahir : Pekalongan, 29 April 2002
Agama : Islam
Alamat : Jl. Darma Bakti No. 108 RT 05 RW 11
Kelurahan Medono, Kecamatan
Pekalongan Barat, Kota Pekalongan.

B. Identitas Orang Tua

Nama Ayah : Hedi Utomo
Pekerjaan : Pedagang
Nama Ibu : Indah Kartika Sari
Pekerjaan : Pedagang
Agama : Islam
Alamat : Jl. Darma Bakti No. 108 RT 05 RW 11
Kelurahan Medono, Kecamatan
Pekalongan Barat, Kota Pekalongan.

C. Pendidikan

SD Negeri Medono 08 : 2008-2014
SMP Negeri 13 Pekalongan : 2014-2017
SMA Negeri 4 Pekalongan : 2017-2020
UIN KH. Abdurrahman Wahid: 2020-2024

